သဘော်ချောင်းကျေးရွာ

ကန်ကြီးထောင့်မြို့နယ်

# ကျေးရွာဖွံ့ဖြိုးရေးအစီအစဉ်

# (၂၀၁၈–၂၀၂၂)

ပြုစုရေးဆွဲသူ

ကျေးရွာဖွံ့ဖြိုးရေးကော်မတီ

သဘော်ချောင်းကျေးရွာ၊ ကန်ကြီးထောင့်မြို့နယ်

(စိုက်ပျိုးရေး၊ မွေးမြူရေးနှင့် ဆည်မြောင်းဝန်ကြီးဌာန၊
ကျေးလက်ဒေသဖွံ့ဖြိုးတိုးတက်ရေးဦးစီးဌာနက ကူညီရေးဆွဲသည်)



၂၀၂၁ ခုနှစ်၊ မတ်လ

**မာတိကာ**


မာတိကာ ၁

အတိုကောက်စကားလုံးများ ၅

စကားချီး ၆

သဘော်ချောင်းကျေးရွာအရင်းအမြစ်ပြမြေပုံ၊ ကန်ကြီးထောင့်မြို့နယ် ၈

**အပိုင်း(က) ကျေးရွာဖွံ့ဖြိုးရေးဗျူဟာ နှင့် အစီအစဉ်** ၉

**(၁) နိဒါန်း– ကျေးရွာဖွံ့ဖြိုးရေးရည်ရွယ်ချက်နှင့် လွှမ်းခြုံသက်ရောက်မှု** ၉

(က) ရည်ရွယ်ချက်နှင့်ကျိုးကြောင်းဖော်ပြချက်

(ခ) စီမံကိန်း၏ လွှမ်းခြုံသက်ရောက်မှု

**(၂) ကျေးရွာ၏ ပထဝီဝင် အနေအထားနှင့် သဘာဝအရင်းအမြစ်များ** ၁၁

(က) တည်နေရာ၊ ရာသီဥတုနှင့် မြေမျက်နှာသွင်ပြင် အနေအထား

(ခ) သဘာဝအရင်းအမြစ်များ

**(၃) ကျေးရွာ၏ လူမှုဖွံ့ဖြိုးတိုးတက်ရေး အခြေအနေ** ၁၁

(က) လူဦးရေဆိုင်ရာ အချက်လက်များ

(ခ) စီးပွားရေးအခြေအနေ – ဝင်ငွေ၊ ပိုင်ဆိုင်မှုနှင့် မမျှတမှု

(ဂ) ဆင်းရဲနွမ်းပါးမှုနှင့် ထိခိုက်နစ်နာလွယ်မှု

(ဃ) ကျန်းမာရေး နှင့် အာဟာရ

(င) ပညာရေးနှင့်ကျွမ်းကျင်မှုများ

(စ) ကျားမဆိုင်ရာဆက်နွယ်မှု

**(၄) ကဏ္ဍအသီးသီး၏လက်ရှိ ဖွံ့ဖြိုးတိုးတက်မှု အခြေအနေ** ၁၄

(က) ဖွံ့ဖြိုးရေးဆိုင်ရာ စီမံအုပ်ချုပ်မှုစနစ်

(ခ) သီးနှံ၊ သားငါး ထုတ်လုပ်ရေးကဏ္ဍ

(ဂ) စိုက်ပျိုး မွေးမြူရေးမဟုတ်သော အသက်မွေးဝမ်းကျောင်းလုပ်ငန်းများ

(ဃ) ပတ်ဝန်းကျင်နှင့် သဘာဝအရင်းအမြစ်များဆိုင်ရာစီမံခန့်ခွဲမှု

(င) ဘဏ်နှင့်ငွေကြေးဆိုင်ရာ ဝန်ဆောင်မှု

(စ) ပညာရေး၊ ကျန်းမာရေး၊ ရေနှင့်ပတ်ဝန်းကျင်သန့်ရှင်းရေး

(ဆ) လူငယ်နှင့် ယဉ်ကျေးမှု

(ဇ) အခြေခံအဆောက်အဦများအားလက်လှမ်းမီမှု – လမ်းတံတား၊ လျှပ်စစ်စွမ်းအား၊ သတင်းနှင့် ဆက်သွယ်ရေး

(ဈ) တည်ငြိမ်အေးချမ်းမှုနှင့် ပြည်သူ့လုံခြုံရေး

(၅) ကျေးရွာဖွံ့ဖြိုးတိုးတက်မှုကိုအထောက်အပံ့ဖြစ်စေသော အခြေအနေကောင်းများ၊ အဟန့်အတားများနှင့် ကျော်လွှားရမည့် စိန်ခေါ်မှုများ ၁၆

(က) ဖွံ့ဖြိုးတိုးတက်မှုကို အထောက်အပံ့ဖြစ်စေသော အခြေအနေကောင်းများ

(ခ) အဟန့်အတားများနှင့် ကျော်လွှားရမည့် စိန်ခေါ်မှုများ

(၆) ကျေးရွာဖွံ့ဖြိုးရေး ပန်းတိုင်နှင့် ဗျူဟာ ၁၈

(၇) ကျေးရွာဖွံ့ဖြိုးတိုးတက်မှု ကိစ္စရပ်များနှင့် ဗဟိုအဆင့်မူဝါဒများအကြား အစီအစဉ်ကျသော ချိတ်ဆက်မှုများ ၁၉

(၈) ဦးစားပေးစီမံချက်များနှင့် အကောင်အထည်ဖော်ဆောင်ရွက်မည့် အချိန်ကာလ ၂၂

(က) နှစ်ပတ်လည် ကျေးရွာဖွံ့ဖြိုးရေး အစီအစဉ်

(ခ) ကဏ္ဍ နှင့် ရင်းနှီးမြှုပ်နှံမှုကိုအခြေခံ၍ စီမံချက်အုပ်စုသတ်မှတ်ခြင်း

(ဂ) ဦးစားပေး စီမံချက်များ

(ဃ) အကောင်အထည်ဖော်မည့် အချိန်ကာလ

(၉) ဘတ်ဂျက်နှင့် ငွေကြေးဆိုင်ရာ အစီအစဉ် ၂၃

(၁၀) ကျေးရွာဖွံ့ဖြိုးရေးလုပ်ငန်းများ အကောင်အထည်ဖော်မည့် နည်းလမ်းနှင့်အစီအစဉ်များ ၂၄

(က) ကျေးရွာဖွံ့ဖြိုးရေးကော်မတီ၏ အခန်းကဏ္ဍ

(ခ) ဖွံ့ဖြိုးရေး မိတ်ဖက် အဖွဲ့အစည်းများ

(ဂ) ကန်ထရိုက်နှင့် ဝန်ဆောင်မှုပေးသည့် အဖွဲ့အစည်းများ

(ဃ) ကျေးရွာ၏ ဖွံ့ဖြိုးရေးလုပ်ငန်းများလည်ပတ်ရန် နှင့် ပြုပြင်ထိန်းသိမ်းရန်အတွက် အဖွဲ့အစည်းဆိုင်ရာနှင့် ငွေကြေးဆိုင်ရာ အစီအစဉ်များ

(၁၁) စီမံကိန်းကြီးကြပ်စစ်ဆေးခြင်းနှင့်အကဲဖြတ်သုံးသပ်ခြင်း ၂၅

(၁၁-၁) ကြီးကြပ်စစ်ဆေးခြင်း

(၁၁-၂) နှစ်ပတ်လည် ကျေးရွာဖွံ့ဖြိုးရေးစီမံကိန်း ဆောင်ရွက်ပြီးစီးမှု အကဲဖြတ်ခြင်း

(၁၁-၃) နည်းပညာဆိုင်ရာ အကူအညီ

နောက်ဆက်တွဲ

နောက်ဆက်တွဲ (၁) စီမံကိန်းဇယားများ ၂၈

(၁) လူမှုစီးပွားရေး အခြေအနေ

ဇယား ၁ လူဦးရေ နှင့် လူဦးရေဆိုင်ရာ အချက်အလက်များ

ဇယား ၂ လုပ်သား အင်အား နှင့် ဝင်ငွေရ လုပ်ငန်း အမျိုးအစား

ဇယား ၃ လုပ်ငန်းနှင့် ကျား၊ မအလိုက် အနည်းဆုံးနှင့် အများဆုံး လုပ်အားခနှုန်းထား

ဇယား ၄ ကျေးရွာ၏စိုက်ပျိုးမြေပိုင်ဆိုင်မှု

ဇယား ၅ ဓာတ်သတ္တုနှင့် အခြားသဘာဝ အရင်းအမြစ်များ

ဇယား ၆ ဥစ္စာဓနအဆင့် အခြေအနေ

ဇယား ၇ ချေးငှားခြင်းမရှိဘဲ တစ်နေ့လျှင် အနည်းဆုံး နှစ်နပ်စားနိုင်သည့်အိမ်ထောင်စုများ
ဇယား ၈ ကူညီစောင့်ရှောက်မှုအထူးလိုအပ်သော အုပ်စုများ၏ထိခိုက်လွယ်မှုအခြေအနေ
ဇယား ၉ ကျေးရွာ၏ ထိခိုက်သက်ရောက်လွယ်မှု အခြေအနေ
ဇယား ၁၀ ထိခိုက်သက်ရောက်မှုခံရနိုင်သည့်သူများ
(၂)ကဏ္ဍအသီးသီး၏လက်ရှိ ဖွံ့ဖြိုးရေး အခြေအနေ
ဇယား ၁၁ ကျေးရွာတွင်းရှိ လူထုအခြေပြု အဖွဲ့အစည်းများ
ဇယား ၁၂ ကျေးရွာဖွံ့ဖြိုးရေးဆောင်ရွက်နေသော ပြင်ပအဖွဲ့အစည်းများ
ဇယား ၁၃ ကျေးရွာ၏စိုက်ပျိုးမြေပိုင်ဆိုင်မှု၊ မြေယာပိုင်ဆိုင်သည့် အိမ်ထောင်စု
ဇယား ၁၄ ကျေးရွာ၏ ရေအရင်းအမြစ် နှင့် ရေသွင်းဧရိယာ
ဇယား ၁၅ အဓိကသီးနှံများနှင့် အထွက်နှုန်း
ဇယား ၁၆ ကျေးရွာ၏ စိုက်ပျိုးရေးသုံး ကိရိယာများ ပိုင်ဆိုင်မှု
ဇယား ၁၇ သီးနှံထုတ်လုပ်မှု တိုးစေရန်အတွက် အခွင့်အလမ်းများ
ဇယား ၁၈ သီးနှံထုတ်လုပ်မှုအတွက် ပြဿနာနှင့် စိန်ခေါ်မှုများ
ဇယား ၁၉ မွေးမြူရေးနှင့်ငါးလုပ်ငန်းဆောင်ရွက်မှုအခြေအနေ
ဇယား ၂၀ မွေးမြူရေးနှင့် သားငါးထုတ်လုပ်မှုတိုးတက်စေရန်အတွက် အခွင့်အလမ်းများ
ဇယား ၂၁ မွေးမြူရေးနှင့် သားငါးထုတ်လုပ်မှုတိုးတက်စေရန်အတွက် ပြဿနာနှင့် စိန်ခေါ်မှုများ
ဇယား ၂၂ စိုက်ပျိုးမွေးမြူရေးမဟုတ်သော အသက်မွေးလုပ်ငန်းများအတွက် အခွင့်အလမ်းများ
ဇယား ၂၃ စိုက်ပျိုးမွေးမြူရေးမဟုတ်သော အသက်မွေးလုပ်ငန်းများအတွက် ပြဿနာနှင့် အခက်အခဲများ
ဇယား ၂၄ ရွှေ့ပြောင်းသွားလာမှု ဖြစ်ပေါ်လာပုံ၊ ပုံစံနှင့် အချိန်ကာလ
ဇယား ၂၅ ရွှေ့ပြောင်းသွားလာရခြင်း၏ အဓိက အကြောင်းရင်း
ဇယား ၂၆ ရွှေ့ပြောင်းလုပ်ကိုင်သူများမှပြန်ပို့ငွေ
ဇယား ၂၇ ကုန်စည်နှင့် ဝန်ဆောင်မှု၊ ဈေးကွက်လက်လှမ်းမီမှု အခြေအနေ
ဇယား ၂၈ ငွေကြေးလက်လှမ်းမီမှုနှင့် ဘဏ်လုပ်ငန်း
ဇယား ၂၉ သဘာဝပတ်ဝန်းကျင်နှင့်သဘာဝရင်းမြစ်စီမံခန့်ခွဲမှုအတွက်လက်ရှိအလေ့အကျင့်နှင့် အခက်အခဲများ
ဇယား ၃၀ မူလတန်း၊ အလယ်တန်း၊ အထက်တန်းနှင့် တက္ကသိုလ်အဆင့် စာတတ်မြောက်မှုနှုန်း
ဇယား ၃၁ ကျောင်းတက်နှုန်း
ဇယား ၃၂ စာသင်ကျောင်းဆောင် အခြေအနေနှင့် ဝန်ဆောင်မှုများ
ဇယား ၃၃ ပညာရေး အခက်အခဲနှင့် ပြဿနာများ
ဇယား ၃၄ အဖြစ်များသော ရောဂါများ
ဇယား ၃၅ လွန်ခဲ့သော (၁၂) လအတွင်း ကာကွယ်ဆေးထိုးနှံမှုနှင့် အာဟာရဆန်းစစ်မှု
ဇယား ၃၆ ကျန်းမာရေး အထောက်အပံ့နှင့် ဝန်ဆောင်မှုများ
ဇယား ၃၇ သောက်သုံးရေရရှိနိုင်မှု

ဇယား ၃၈ အိမ်သာ အမျိုးအစား
ဇယား ၃၉ ကျား-မ ကိစ္စရပ်ဆိုင်ရာ
ဇယား ၄၀ ကျေးရွာ၏ လမ်းတည်ရှိမှုအခြေအနေ
ဇယား ၄၁ ကျေးရွာ၏ တံတားတည်ရှိမှုအခြေအနေ
ဇယား ၄၂ ရေကြောင်းသယ်ယူပို့ဆောင်ရေး
ဇယား ၄၃ သယ်ယူပို့ဆောင်ရေးယာဉ်များ
ဇယား ၄၄ လျှပ်စစ်မီးရရှိမှု အခြေအနေ
ဇယား ၄၅ ဆက်သွယ်ရေး နှင့် သတင်းအချက်အလက်နည်းပညာ အခြေအနေ
ဇယား ၄၆ ယဉ်ကျေးမှုနှင့်လူငယ်ဖွံ့ဖြိုးရေး အခြေအနေ
ဇယား ၄၇ ဘေးကင်းလုံခြုံရေး၊ ဝန်ဆောင်မှု အထောက်အကူများအား လက်လှမ်းမှီမှု
ဇယား ၄၈ မှုခင်းဖြစ်ပွားမှု အခြေအနေ

**နောက်ဆက်တွဲ (၂) ကျေးရွာဖွံ့ဖြိုးတိုးတက်ရေးကို အထောက်အပံ့ဖြစ်စေမည့် အခြေအနေကောင်းများ၊ အဟန့်အတားနှင့်ရင်ဆိုင်ကျော်လွှားရမည့် စိန်ခေါ်မှုများ** ၆၅

ကျေးရွာဖွံ့ဖြိုးတိုးတက်ရေးကို အထောက်အပံ့ဖြစ်စေသော အခြေအနေကောင်းများ
ကျေးရွာဖွံ့ဖြိုးတိုးတက်ရေးအတွက် အဟန့်အတားနှင့်ရင်ဆိုင်ကျော်လွှားရမည့် စိန်ခေါ်မှုများ

**နောက်ဆက်တွဲ (၃) ကျေးရွာဖွံ့ဖြိုးရေးကွင်းဆက် (ပြဿနာဆန်းစစ်ခြင်းမှ ဖြေရှင်းနည်းအထိ)** ၆၇

**ကိုးကားစာရင်း** ၆၈

**အတိုကောက်စကားလုံးများ**

| | |
|---|---|
| AIDS | ခုခံအားကျဆင်းမှုရောဂါ |
| DRD | ကျေးလက်ဒေသဖွံ့ဖြိုးတိုးတက်ရေးဦးစီးဌာန |
| HIV | ခုခံအားကျဆင်းမှုရောဂါဖြစ်စေသောဗိုင်းရပ်စ် |
| MADB | မြန်မာ့လယ်ယာဖွံ့ဖြိုးရေးဘဏ် |
| MEB | မြန်မာ့စီးပွားရေးဘဏ် |
| MMK | မြန်မာကျပ် |
| MoALI | စိုက်ပျိုးရေး၊ မွေးမြူရေးနှင့်ဆည်မြောင်းဝန်ကြီးဌာန |
| NGO | အစိုးရမဟုတ်သောအဖွဲ့အစည်း |
| PRA | ကျေးရွာအခြေအနေကိုရွာသူရွာသားများကိုယ်တိုင်ဆန်းစစ်အကဲဖြတ်ခြင်း |
| SLRD | ကြေးတိုင်နှင့် မြေစာရင်းဦးစီးဌာန |
| STD | လိင်မှတဆင့်ကူးစက်တတ်သောရောဂါများ |
| PTA | မိဘဆရာအသင်း |
| TB | တီဘီရောဂါ |
| VDG | ကျေးရွာဖွံ့ဖြိုးရေးအဖွဲ့ |

**စကားချီး**

ဤကျေးရွာဖွံ့ဖြိုးရေးစီမံချက်သည် ၂၀၁၇-၁၈ ဘဏ္ဍာရေးနှစ်မှ ၂၀၂၁-၂၀၂၂ ခုနှစ် အထိ (၅) နှစ်ကြာ အကောင်အထည်ဖော်ဆောင်ရွက်မည့် ကျွန်ုပ်တို့ကျေးရွာ၏ပထမဦးဆုံးသော လူအများပါဝင်ရေးဆွဲထားသည့် ကျေးရွာဖွံ့ဖြိုးရေးစီမံချက်ဖြစ်ပါသည်။ ကနဦးအနေဖြင့် စီမံချက်ဖြစ်မြောက်ရေးအတွက် လိုအပ်သောနည်းပညာများ ပံ့ပိုးပေးသော စိုက်ပျိုးရေး၊ မွေးမြူရေးနှင့် ဆည်မြောင်းဝန်ကြီးဌာန၊ ကျေးလက်ဒေသဖွံ့ဖြိုးတိုးတက်ရေးဦးစီးဌာနအား အထူးပင်ကျေးဇူးတင်ရှိပါသည်။ အရေးကြီးသော အချက်အလက်များနှင့် အကြံဉာဏ်များကို တက်တက်ကြွကြွပံ့ပိုးပေးသော ကျေးရွာအုပ်စုအုပ်ချုပ်ရေးမှူးနှင့် သက်ဆိုင်ရာဝန်ထမ်းများကိုလည်း ကျေးဇူးတင်ရှိပါသည်။

ကျွန်ုပ်တို့ကျေးရွာတွင် ကျွန်ုပ်တို့ကိုယ်တိုင် ရပ်ရွာလုပ်ငန်းများကို စီစဉ်ချမှတ်ဆောင်ရွက်ခဲ့ကြသော်လည်း လူထုအများ စနစ်တကျပူးပေါင်းပါဝင်ဆောင်ရွက်သည့် နည်းလမ်းများနှင့် လုပ်ထုံးလုပ်နည်းများကို မသိခဲ့ကြပါ။ လူထုကိုယ်တိုင် စနစ်တကျပူးပေါင်းဆောင်ရွက်နည်းကို အသုံးပြု၍ ကျွန်ုပ်တို့အချင်းချင်း တိုင်ပင်ဆွေးနွေးညှိနှိုင်းအဖြေရှာကြရာတွင် ကူညီပံ့ပိုးပေးသည့် အစီအစဉ်ရေးဆွဲရေး ကျွမ်းကျင်သူအဖွဲ့တစ်ဖွဲ့ကို မြို့နယ်ကျေးလက်ဒေသဖွံ့ဖြိုးတိုးတက်ရေးဦးစီးဌာနမှ စီစဉ်ဆောင်ရွက်ပေးပါသည်။ ဤလုပ်ငန်းစဉ်ကြောင့် ကျွန်ုပ်တို့သည် ကျေးရွာဖွံ့ဖြိုးရေးအစီအစဉ်ရေးဆွဲရာတွင် ကိန်းဂဏန်းနှင့် သတင်းအချက်အလက်တို့၏ အရေးပါမှုကို သိရှိရုံသာမက ကျေးရွာအုပ်စုအုပ်ချုပ်ရေးမှူးရုံးကဲ့သို့သော ကိန်းဂဏန်းအချက်အလက် ရရှိနိုင်သောနေရာများမှလည်း ကောက်ယူရရှိခဲ့ပါသည်။ ထို့ပြင် ထပ်မံလိုအပ်သော ကိန်းဂဏန်း၊ အချက်အလက်များနှင့် နည်းပညာပံ့ပိုးမှုတို့ကို မြို့နယ်အဆင့် ဌာနဆိုင်ရာများမှ ရယူရန်လိုအပ်ကြောင်းကိုလည်း ကောင်းစွာသိရှိခဲ့ပါသည်။

ယခုရေးဆွဲထားသောအစီအစဉ်ကို ထပ်မံရရှိသည့် ကိန်းဂဏန်းအချက်အလက်များ ထပ်ဖြည့်ပေးခြင်းဖြင့် ပိုမိုကောင်းလာမည်မှာသေချာပါသည်။ ဤလုပ်ငန်းသည် ဆက်လက်လုပ်ဆောင်ရမည့် လုပ်ငန်းဖြစ်ပြီး လုပ်ငန်းဆောင်ရွက်နေမှုတစ်ဝက်ခန့်အရောက်တွင် လုပ်ငန်းတိုးတက်မှု၊ ပေါ်ပေါက်လာသည့် အခက်အခဲများနှင့် ဦးစားပေးရွေးချယ်မှုများနှင့် လုပ်ငန်းအစီအစဉ်များကို မူဘောင်အတွင်း ပြုပြင်ပြောင်းလဲမှုများ ဆက်လက်လုပ်ဆောင်သွားရပါမည်။

ဤဖွံ့ဖြိုးရေးအစီအစဉ်တွင်ဖော်ပြပါရှိသော ဦးစားပေးလုပ်ငန်းများ စုစည်းဆောင်ရွက်နိုင်ရန်အတွက် ကျေးရွာအုပ်စုအုပ်ချုပ်ရေးမှူး၊ ကျေးလက်ဒေသဖွံ့ဖြိုးတိုးတက်ရေးဦးစီးဌာနတို့၏ ဆက်လက် ပံ့ပိုးမှုများ ရရှိနိုင်မည်ဟု ကျွန်ုပ်တို့မျှော်လင့်ပါသည်။ ဆက်လက်၍ နောင်တွင်လည်း ကျွန်ုပ်တို့၏ ဖွံ့ဖြိုးရေးဆိုင်ရာအားထုတ်မှုအခြေအနေများကို ဆန်းစစ်သုံးသပ်ရန်နှင့် အကဲဖြတ်ရန်အတွက် ပံ့ပိုးကူညီမှုများ ရရှိနိုင်မည်ဖြစ်ပါကြောင်း ယုံကြည်ပါသည်။

ဤအစီအစဉ်တွင် အပိုင်း (၂) ပိုင်း ပါရှိပါသည်။ အပိုင်း (က) တွင် ဖွံ့ဖြိုးရေးဗျူဟာနှင့် လုပ်ငန်းအစီအစဉ်တို့ပါဝင်ပါသည်။ အကောင်အထည်ဖော်မည့်ဗျူဟာ၊ ဦးစားပေးလုပ်ငန်းအစီအစဉ်များ၊ ဘတ်ဂျက်နှင့် ငွေကြေးဆိုင်ရာရရှိနိုင်မည့် လမ်းကြောင်းနှင့် လုပ်ငန်းဆောင်ရွက်မှုအဆင့်ဆင့်တို့ကို အဓိကဖော်ပြ

ထားပါသည်။ အပိုင်း (ခ) သည် စီမံကိန်းဆိုင်ရာအချက်အလက်များ၏ အကြောင်းအရာများဖြစ်ပြီး အဆိုပြုစီမံကိန်း လုပ်ငန်းများ၏ အသေးစိတ်အချက်အလက်များပါဝင်ပါသည်။

မတ်လ၊ ၂၀၂၁ ခုနှစ်

ကျေးရွာဖွံ့ဖြိုးရေးအဖွဲ့

သဘော်ချောင်းကျေးရွာ၊ မြင်းကဆိပ်ကျေးရွာအုပ်စု

ကန်ကြီးထောင့်မြို့နယ်

သဘော်ချောင်းကျေးရွာ အရင်းအမြစ်ပြမြေပုံ၊ ကန်ကြီးထောင့်မြို့နယ်

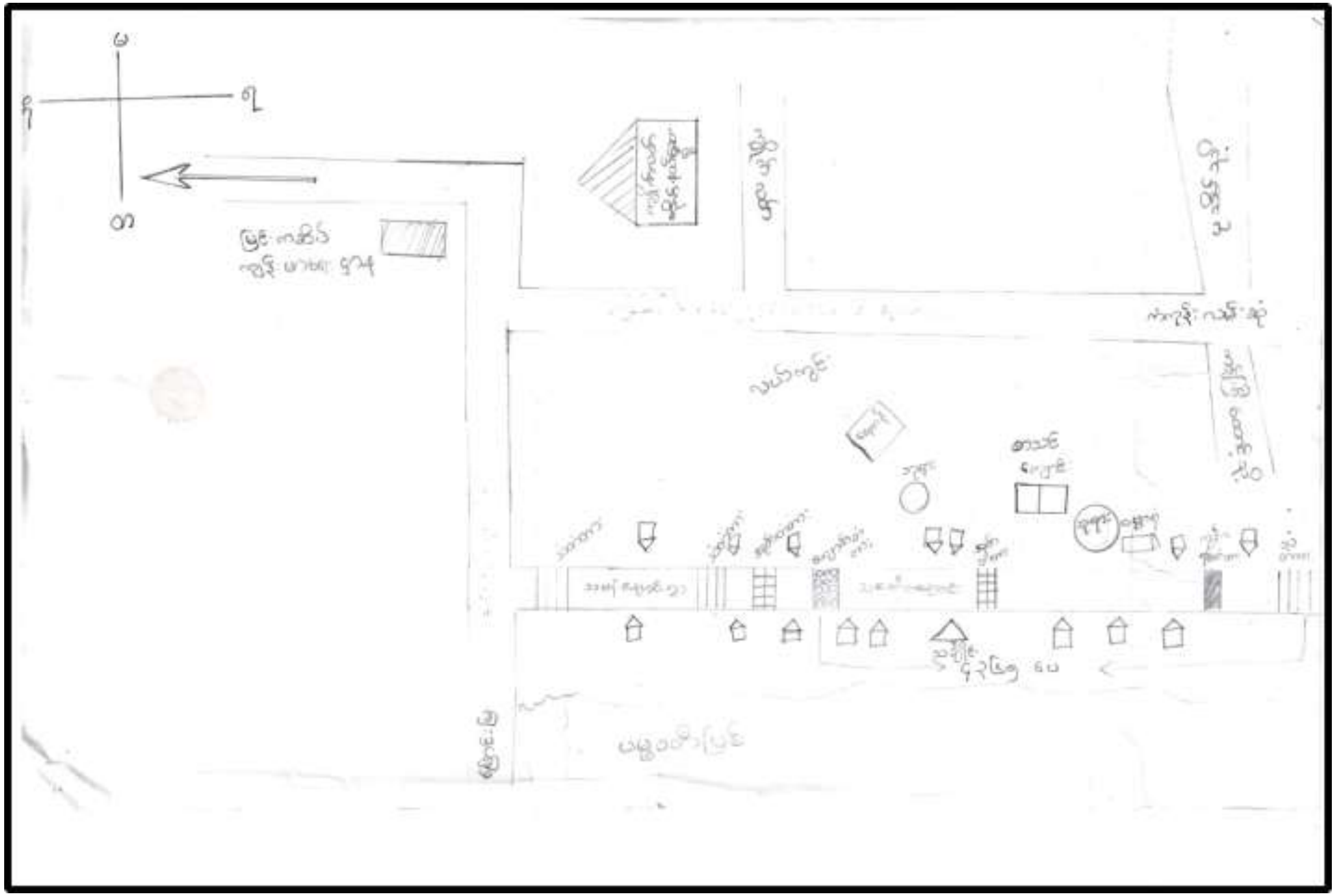

## အပိုင်း(က) ကျေးရွာဖွံ့ဖြိုးရေး ဗျူဟာ နှင့် လုပ်ငန်းအစီအစဉ်

### ၁ နိဒါန်း

### ၁.၁ ရည်ရွယ်ချက်

ဧရာဝတီတိုင်းဒေသကြီး၊ ပုသိမ်ခရိုင်၊ ကန်ကြီးထောင့်မြို့နယ်၊ မြင်းကဆိပ်ကျေးရွာအုပ်စု၊ သဘော်ချောင်းကျေးရွာသည် အိမ်ခြေနှင့်လူဦးရေများပြားသော်လည်း ဖွံ့ဖြိုးတိုးတက်မှုများ နည်းပါးနေခြင်းတို့ကြောင့် ဤအစီအစဉ်တွင် ပါဝင်ရခြင်းဖြစ်ပါသည်။ ဤကျေးရွာဖွံ့ဖြိုးရေး အစီအစဉ်သည် အစိုးရဌာနများ၊ ပြည်တွင်း/ ပြည်ပအဖွဲ့အစည်းများ၏ နိုင်ငံအတွင်း ဆောင်ရွက်ခဲ့ပြီးသော ဖွံ့ဖြိုးရေး လုပ်ငန်းအတွေ့အကြုံများကို လေ့လာသုံးသပ်ပြီး တစ်နိုင်ငံလုံး ကျေးရွာဖွံ့ဖြိုးရေးစီမံကိန်းများ ရေးဆွဲအကောင်ထည်ဖော်မည့် အစီအစဉ်သစ်ဖြစ်ကြောင်း သိရှိရပါသည်။

ယခင်ကဖွံ့ဖြိုးရေး အစီအစဉ်ရေးဆွဲရေးအတွေ့အကြုံမရှိခဲ့ပါ။ ထို့ကြောင့် ကျွန်ုပ်တို့၏ ပထမဦးဆုံးသော ကျေးရွာဖွံ့ဖြိုးရေးအစီအစဉ်ကို နိုင်ငံတော်၏အကူအညီဖြင့် ရေးဆွဲရာတွင် ကျေးရွာလူထုပါဝင်မှုအားနည်းရပါသည်။ ဤအစီအစဉ်ရေးဆွဲပြီးနောက် ကျေးရွာ၏ ဖွံ့ဖြိုးရေးဆိုင်ရာကိန်းဂဏန်း၊ သတင်းအချက်အလက်များပြုစုရန် အရေးကြီးပုံကို အလေးထားမိလာကြပါသည်။ ထို့အပြင် ကျေးရွာအုပ်စုအုပ်ချုပ်ရေးမှူးရုံး၊ ဌာနဆိုင်ရာများ စသည်တို့ထံမှ လိုအပ်သော ကိန်းဂဏန်း၊ သတင်းအချက်အလက်များရယူရန်နှင့် ကျွန်ုပ်တို့၏ကျေးရွာစီမံကိန်း အကောင်အထည်ဖော်ရန် လိုအပ်သောနည်းပညာများရရှိရန် အရေးကြီးကြောင်းကိုပါ သတိပြုမိပါသည်။ သို့သော် အလွယ်တကူ တက်ကျွမ်းမှုမရှိ၍ စီစဉ်ဆောင်ရွက်ရာတွင် ခက်ခဲပါသဖြင့် မိမိတို့ ဉာဏ်ရည်ဉာဏ်သွေး ပူးပေါင်းပါဝင်မှုများဖြင့် ပြုစုတင်ပြသွားမည်ဖြစ်ပါသည်။

ဤအစီအစဉ်တွင် ကျေးရွာ၏ လက်ရှိလူမှုစီးပွားရေးနှင့် ဖွံ့ဖြိုးရေးအခြေအနေများ၊ ကြုံတွေ့နေရသောပြဿနာများ၊ ထိုပြဿနာများဖြစ်ရသည့် အရင်းခံအချက်များ၊ ဖွံ့ဖြိုးရေးကို အပံ့အပိုးဖြစ်စေသောအချက်များနှင့် အဟန့်အတားဖြစ်စေသောအချက်များ၊ (၅) နှစ်တာ ကာလအပြီးတွင် ရရှိအောင် ဆောင်ရွက်လိုသည့် ရည်မှန်းချက်များ၊ ထိုရည်မှန်းချက်များရရှိရန် ကျွန်ုပ်တို့ ကျေးရွာအနေနှင့် ဆောင်ရွက်မည့်နည်းဗျူဟာများ၊ စီမံချက်များကို ရှင်းရှင်းလင်းလင်းဖော်ပြထားပါသည်။ ထို့ပြင် ဦးစားပေးလုပ်ငန်းများလုပ်ဆောင်ရန် လိုအပ်သောအရာများနှင့် ငွေကြေးရရှိနိုင်မည့် လမ်းကြောင်းများကိုလည်း ဖော်ပြထားပါသည်။

ကျွန်ုပ်တို့၏ ဖွံ့ဖြိုးရေးမိတ်ဖက်များဖြစ်သော အစိုးရဌာနများ၊ အစိုးရမဟုတ်သောအဖွဲ့အစည်းများ၊ အရပ်ဖက်လူမှုရေးအဖွဲ့အစည်းများ၊ ပုဂ္ဂလိကကဏ္ဍ၊ ဘဏ်များ၊ စာပေပညာရှင်များ၊ သတင်းနှင့်ပြည်သူ့ဆက်သွယ်ရေးအဖွဲ့အစည်းများ၏ အာရုံစိုက်မှုကိုရစေပြီး ကျေးရွာဖွံ့ဖြိုးရေးနှင့် ပတ်သက်သူမှန်သမျှတို့သည် ဤအစီအစဉ်မှတ်တမ်း၏ အသုံးဝင်မှုများကိုသိရှိစေရန် မျှော်လင့်ပါသည်။

**အစိုးရနှင့် အခြားအဖွဲ့အစည်းများအတွက် အသုံးဝင်မှု**

ကျွန်ုပ်တို့၏ကျေးရွာအဆင့် အားထုတ်မှုများအတွက် မူဝါဒနှင့်ဖွံ့ဖြိုးရေးဆိုင်ရာ အကူအညီများကို စုစည်းဆောင်ရွက်ပေးနိုင်ရန် ဤဖွံ့ဖြိုးရေးစီမံချက်ကို မြို့နယ်အဆင့်၊ ပြည်နယ်နှင့် တိုင်းအဆင့်၊ ပြည်ထောင်စုအဆင့် အစိုးရအဖွဲ့အစည်းများအား တင်ပြမည်ဖြစ်ပါသည်။

ပုဂ္ဂလိက ကဏ္ဍအဖွဲ့များအတွက် အသုံးဝင်မှုများအနေဖြင့် ကျေးရွာလူထု၏လိုလားချက်နှင့် ၎င်းတို့၏စီးပွားရေးဆိုင်ရာဝန်ဆောင်မှုများ ချိတ်ဆက်မှုဖွံ့ဖြိုးလာစေရန် ဗျူဟာမြောက်ဆောင်ရွက်လာနိုင်မည်ဖြစ်သည်။

အစိုးရမဟုတ်သောအဖွဲ့အစည်းများ (NGOs)၊ အရပ်ဖက်လူမှုအဖွဲ့အစည်းများ (CSOs) နှင့် အလှူရှင်အဖွဲ့အစည်းများသည် ကျေးရွာလူထု၏ အမှန်တကယ်လိုအပ်ချက်များနှင့် ဦးစားပေးဆောင်ရွက်ရမည့် လုပ်ငန်းများအား ပိုမိုသိရှိလာနိုင်မည်ဖြစ်သည်။

ဘဏ်လုပ်ငန်းရှင်များနှင့် အသေးစားချေးငွေလုပ်ငန်းရှင်များအနေဖြင့် ကျေးလက်ဒေသရှိ ငွေကြေးဆိုင်ရာ လိုအပ်ချက်များအတွက် သတင်းအချက်အလက်များ ပိုမိုသိရှိလာနိုင်မည် ဖြစ်သည်။ သို့မှသာ တစ်နိုင်ငံလုံးအတိုင်းအတာအရ ပါဝင်လှုပ်ရှားနိုင်မည်ဆိုပါက ပိုမိုထိရောက်နိုင်မည် ဖြစ်ပါသည်။

နည်းပညာအထောက်အပံ့ပေးမည့် အဖွဲ့အစည်းများနှင့် တက္ကသိုလ်များအနေဖြင့် ကျွန်တော်တို့ကျေးရွာနှင့် ကျေးလက်လူထု၏ တိကျသောလိုအပ်ချက်များအား သိရှိလာခြင်းကြောင့် ကျွန်တော်တို့ကျေးရွာနှင့်ဆိုင်သော ၎င်းတို့၏သုတေသနလုပ်ငန်းများကို စီစဉ်ဆောင်ရွက်လာနိုင်မည်ဖြစ်သည်။ လုပ်ငန်းအကြီးစားများမဟုတ်ဘဲ လူထုကိုယ်တိုင် ပါဝင်ဆောင်ရွက်နိုင်သည့် လုပ်ငန်း အသေးစားများ ဖြစ်၍ လူထုမှလည်း ထိုက်သင့်သည့် လုပ်အားများထည့်ဝင်နိုင်ခြင်း၊ စိတ်ပါဝင်စားမှု၊ ကိုယ်တိုင်ပါဝင်ဆောင်ရွက်နိုင်မှု၊ စိတ်အားထက်သန်မှုနှင့် အတွေ့အကြုံများလည်း ရရှိနိုင်မည်ဖြစ်ပါသည်။

မီဒီယာများ၊ ပြန်ကြားဆက်သွယ်ရေးနှင့် ပြည်သူ့အရေးရပ်တည်မှုပေးသည့် အဖွဲ့အစည်းများအနေဖြင့် ယုံကြည်ရလောက်သည့် သတင်းအချက်အလက်များကို ရရှိနိုင်မည်။

နိုင်ငံတကာဖွံ့ဖြိုးရေးမိတ်ဖက်များဖြစ်သည့် ကုလသမဂ္ဂအဖွဲ့အစည်းများ၊ နိုင်ငံတကာငွေကြေးဆိုင်ရာအဖွဲ့အစည်းများ (ကမ္ဘာ့ဘဏ်၊ အာရှဖွံ့ဖြိုးရေးဘဏ်)၊ နိုင်ငံတကာအစိုးရမဟုတ်သော အဖွဲ့အစည်းများနှင့် အလှူရှင်အဖွဲ့အစည်းများအနေဖြင့် ၎င်းတို့အချင်းချင်း ပေါင်းစည်းဆောင်ရွက်မှု ပိုမိုကောင်းမွန်စေပြီး ကျေးရွာဖွံ့ဖြိုးရေးအစီအစဉ်များကို မြို့နယ်အဆင့်တွင် ပေါင်းစပ်ညှိနှိုင်းစီစဉ်မှုများ ပြုလာနိုင်ပါမည်။

## ၁.၂ စီမံကိန်း၏လွှမ်းခြုံသက်ရောက်မှု

ယခင်ကဖွံ့ဖြိုးရေးအစီအစဉ်ရေးဆွဲရာတွင် အချိန်ကာလတစ်ခုအတွင်း ကျွန်ုပ်တို့ကိုယ်တိုင်တတ်နိုင်သောငွေကြေး၊ အစိုးရနှင့် အခြားအဖွဲ့အစည်းများထံမှရနိုင်မည့် အကူအညီများကို အခြေခံကာ ဦးစားပေးစီမံကိန်းများချမှတ်ခဲ့ပါသည်။ ယခုအခါ ယင်းသို့မဟုတ်ဘဲ ကျယ်ပြန့်သည့် ဖွံ့ဖြိုးရေးအမြင်ဖြင့် ရေးဆွဲထားပါသည်။

လူထုဦးဆောင်ပါဝင်သည့် လုပ်ကိုင်နည်းဖြစ်သောကြောင့် လူတိုင်းပါဝင်ခွင့်ရရှိပြီး အမြင်ရှင်းလင်းမှုရစေကာ ဖွံ့ဖြိုးမှုဖြစ်စဉ်တွင် လူထုကိုအဓိကနေရာတွင်ထားရှိခြင်းဖြစ်ပါသည်။ ဤသို့ဖြင့် လုပ်ငန်းများကို လူထုပါဝင်၍စုစည်းခြင်း၊ ဦးစားပေးရွေးချယ်ဆောင်ရွက်ခြင်းအားဖြင့် ကျေးရွာလူထု၏ ဖွံ့ဖြိုးမှုကို တိတိကျကျ ပံ့ပိုးပေးရာရောက်ပါသည်။

ကျွန်ုပ်တို့၏ဖွံ့ဖြိုးရေးအစီအစဉ်ကိုအကောင်အထည်ဖော်ရာတွင် ပစ္စည်းအခက်အခဲ၊ ငွေကြေးအခက်အခဲ၊ နည်းပညာအခက်အခဲများရှိနိုင်ပါသည်။ သို့ဖြစ်၍ လက်တွေ့အကောင်အထည်ဖော်ရာတွင် ကျွန်ုပ်တို့ ကျေးရွာဖွံ့ဖြိုးရေးလိုအပ်ချက်များအား အများဆုံးနှင့် အထိရောက်ဆုံး ဖြည့်ဆည်းနိုင်မည့်စီမံကိန်းများကို ဦးစားပေးရွေးချယ်ဆောင်ရွက်ပါမည်။ ကျွန်ုပ်တို့၏ စွမ်းရည်နှင့် လိုအပ်သောအရင်းအနှီးများ ပြည့်စုံမှုပေါ်မူတည်၍ နောင်တွင် တဖြည်းဖြည်း တိုးချဲ့ဆောင်ရွက်သွားမည့် အစီအစဉ်မျိုးဖြစ်ပါသည်။

## ၂။ ပထဝီအနေအထားနှင့် သဘာဝသယံဇာတအရင်းအမြစ်များ

### (က) တည်နေရာ၊ ရာသီဥတုနှင့် မြေမျက်နှာသွင်ပြင်အနေအထား

သဘော်ချောင်းကျေးရွာသည် ဧရာဝတီတိုင်းဒေသကြီး၊ ပုသိမ်ခရိုင်၊ ကန်ကြီးထောင့်မြို့နယ်အတွင်းတည်ရှိပြီး ကံကုန်း-မြောင်းမြလမ်းပေါ်ရှိ မြင်းကဆိပ်ကျေးရွာမှတစ်ဆင့် စက်လှေဖြင့် သွားလာရသဖြင့် လမ်းပန်းဆက်သွယ်ရေးအရ ဝေးလံပါသည်။ ရာသီဥတုမှာ ပုံမှန်အနေအထား ရှိပါသည်။ ကျေးရွာသည် မြေပြန့်ဒေသတွင်တည်ရှိပြီး အဓိကအသက်မွေးဝမ်းကျောင်းလုပ်ငန်းမှာ စိုက်ပျိုးရေးလုပ်ငန်းဖြစ်ပါသည်။ ကျေးရွာပတ်လည်တွင် မြစ်ချောင်းများ၊ လယ်ကွင်းများနှင့် အခြားကျေးရွာများရှိပါသည်။

### (ခ) သဘာဝအရင်းအမြစ်

ကျေးရွာသည် ပမ္မဝတီမြစ်ဘေးတွင်တည်ရှိသဖြင့် ဆောင်းစပါးစိုက်ပျိုးရန် အလွန်အသုံးဝင်ပါသည်။ မိုးရာသီတွင်မိုးရေကို အဓိကထား၍စိုက်ပျိုးကြပါသည်။ စိုက်ပျိုးမြေကေပေါင်း (၅၀၀) ကေရှိပြီး မြေဆီဩဇာ အသင့်အတင့်ကောင်းမွန်ပါသည်။ ကျေးရွာတွင် သဘာဝတွင်းထွက်သယံဇာတများမရှိပါ။ သဘာဝတိရစ္ဆာန်မျိုးစိတ်များလည်း ရရှိနိုင်မှုနည်းပါးသွားပြီဖြစ်ပါသည်။ နွား၊ ကြက်၊ ဝက်၊ ဘဲများကိုသာ တစ်နိုင်တစ်ပိုင်မွေးမြူကြပါသည်။ နွားစာအတွက် ကောက်ရိုးအပြင် မြက်များကို လယ်ကန်သင်းများနှင့် မြောင်းကမ်းပါးမှ အလွယ်တကူရရှိနိုင်ပါသည်။

## ၃။ ကျေးရွာလူမှုဖွံ့ဖြိုးတိုးတက်ရေးအခြေအနေ

### (က) လူဦးရေဆိုင်ရာအချက်အလက်များ

အိမ်ထောင်စုပေါင်း (၁၄၁) စုနှင့် ကျား (၂၂၅)၊ မ(၂၄၃) ဦးဖြင့် လူဦးရေပေါင်း (၄၆၈) ဦး ရှိကာ တစ်အိမ်ထောင်လျှင် ပျမ်းမျှ (၃.၃၂) ဦးနှုန်းရှိပြီး နိုင်ငံတော်၏ တစ်အိမ်ထောင်ပျမ်းမျှနှုန်း ၅ ဦး ထက်လျော့နည်းပါသည်။ ကျေးရွာတွင် ဗမာလူမျိုး အများဆုံးနေထိုင်ကြပြီး အလုပ်လုပ်နိုင်သည့်အရွယ်

သည် ကျေးရွာရှိ လူဦးရေအားလုံး၏ ၇၀ % ခန့် ရှိပြီး အမျိုးသမီးဦးရေ စုစုပေါင်းမှာ အမျိုးသား အရေအတွက်ထက်ပင်များပြားသဖြင့် အမျိုးသမီးများလုပ်ကိုင်နိုင်သည့် အလုပ်များကိုပါ ထည့်သွင်း စဉ်းစားပြီး အလုပ်အကိုင်များကို ဖန်တီးပေးနိုင်ပါက လူ့စွမ်းအားအရင်းအမြစ်ကို ထိရောက်စွာ အသုံးချနိုင်ပြီး ကျေးရွာဖွံ့ဖြိုးရေးအတွက် ပိုမိုအထောက်အအကူပြုစေနိုင်ပါမည်။

## (ခ) စီးပွားရေးအခြေအနေ – ဝင်ငွေ၊ ပိုင်ဆိုင်မှုနှင့် မမျှတမှု

အဓိကဝင်ငွေရလုပ်ငန်းသည် စိုက်ပျိုးရေးဖြစ်ပြီး တစ်ရွာလုံး၏ ဝင်ငွေအနေအထားမှာ သာမန် အားဖြင့် အသင့်အတင့်ကောင်းမွန်ပါသည်။ ဆင်းရဲချမ်းသာအဆင့်သတ်မှတ်မှုတွင် မိမိတို့ကျေးရွာ အနေအထားဖြင့်ကြည့်သော် အိမ်ထောင်စုအားလုံး၏ ၅၅ % ခန့်သည် ဆင်းရဲနှင့် အလွန်မပြေလည် သော အိမ်ထောင်စုအဆင့်အဖြစ်သတ်မှတ်ကြပြီး ၃၀% သည် အလယ်အလတ်အဆင့်နှင့် ၁၅% သည် အဆင်ပြေသည့်အဆင့် ရှိကြသည်ဟုသတ်မှတ်ကြသည်။ ကျေးရွာတွင် လယ်ယာမြေပိုင်ဆိုင်မှု၊ လက် လှမ်းမီမှု၊ လယ်ယာသုံးစက်ကိရိယာများ ပိုင်ဆိုင်မှုအသင့်အတင့်ရှိပြီး မြစ်ရေသွင်း၍ စိုက်ပျိုးနိုင်မှု တို့ကြောင့် ကျေးရွာစီးပွားရေးအနေအထားမှာ အသင့်အတင့်ကောင်းမွန်သည်ဟုပြောနိုင်သည်။ဆင်းရဲ အဆင့်တွင် လက်လုပ်လက်စားကျပန်းများနှင့် မြေယာမဲ့အိမ်ထောင်စုများပါဝင်သည်။ ကျေးရွာတွင် မြေယာမဲ့အိမ်ထောင်စု အရေအတွက် (၈၀%)ထိရှိကာ ဆင်းရဲ၊ အလွန်ဆင်းရဲအဆင့်ရှိ အိမ်ထောင် စုများ ပါဝင်ကြသည်။

## (ဂ) ဆင်းရဲနွမ်းပါးမှုနှင့် ထိခိုက်လွယ်မှု

ကျေးရွာတွင်မြေယာမဲ့ အိမ်ထောင်စုအရေအတွက်မှာ သုံးပုံနှစ်ပုံခန့်ရှိပြီး ရာသီအလိုက် စိုက်ပျိုးရေးလုပ်ငန်းများတွင် အဓိကဝင်ရောက်လုပ်ကိုင်ကြပြီး ဆန်စက်လုပ်ငန်း၊ လက်လီဈေး ရောင်း၊ သယ်ယူပို့ဆောင်ရေး၊ လက်သမား၊ ပန်းရံစသည်တို့တွင် ကျပန်းအဖြစ် လုပ်ကိုင်ကြသည်။ ကျေးရွာမှ ဆင်းရဲနှင့် အလွန်ဆင်းရဲအိမ်ထောင်စုများ၏ ၃၀% ဖြစ်သော အိမ်ထောင်စု(၂၃)စုခန့်အား လေ့လာဆန်းစစ်မှုအရ ယင်းတို့အားလုံးမှာ သူတပါးထံမှ မချေးမငှားပဲ ၃ လ အောက်သာ ဝမ်းစာ ဖူလုံမှုရှိကြောင်းတွေ့ရှိရသည်။ ချေးငွေအများစုကို ကျေးရွာသမဝါယမအသင်းနှင့် ဆွေမျိုးများ၊ မိတ်ဆွေများမှ ချေးယူရရှိကြသည်။ ချေးငွေများကို အသုံးပြုကြပုံမှာ စားသုံးရန်၊ ရင်းနှီးမြှုပ်နှံရန်နှင့် ကျန်းမာရေးကိစ္စရပ်များအတွက် အဓိကသုံးစွဲကြပြီး ဝင်ငွေရအလုပ်အကိုင်များ၊ ပညာရေးတို့အတွက် ဒုတိယအနေအထားတွင် သုံးစွဲကြသည်။

ကျေးရွာတွင် ထိခိုက်လွယ်သော အိမ်ထောင်စုများမှာ မြေယာမဲ့ဆင်းရဲသားတောင်သူများနှင့် လက်လုပ်လက်စားကျပန်းများ ဖြစ်ပါသည်။ ထိခိုက်သက်ရောက်မှုအမျိုးအစားတွင် ဆင်းရဲသော အိမ်ထောင်စုများအတွက် စားနပ်ရိက္ခာမဖူလုံမှု၊ တိရစ္ဆာန်ရောဂါကျရောက်ခြင်းနှင့် လမ်းပန်း ဆက်သွယ်ရေးအခက်အခဲတို့ကို အနည်းငယ်သာတွေ့ရှိရပါသည်။

## (ဃ) ကျန်းမာရေးနှင့် အာဟာရ

ကျေးရွာတွင် ရွာသားအများစုသည် သာမန်အားဖြင့် ကျန်းမာရေးကောင်းမွန်ကြပါသည်။ ကလေးငယ်အများစုသည် ကျန်းမာကြသော်လည်း တခါတရံ ရာသီအကူးအပြောင်းတွင် ဝမ်းပျက်ဝမ်းလျှော၊ သွေးလွန်တုပ်ကွေးဖြစ်ပွားမှုများ အသင့်အတင့်ရှိသည်။ အမျိုးသမီး၊ လူငယ်လူရွယ်၊ သက်ကြီးပိုင်းအများစုတို့သည်လည်း တစ်ကိုယ်ရည်သန့်ရှင်းရေးနှင့် ကျန်းမာရေးအသိအမြင်များ အသင့်အတင့်ရှိကြသည်။ ကျေးရွာသားများအနေဖြင့် အခြေခံကျန်းမာရေးစောင့်ရှောက်မှုများကို ကျေးရွာမှ (၄)ဖာလုံခန့်အကွာရှိ မြင်းကဆိပ်ကျေးရွာကျေးလက်ဆေးပေးခန်းနှင့် ရေကြောင်းဖြင့် (၁၀)မိုင်ကျော်ခန့်အကွာရှိ မြောင်းမြမြို့နယ်ဆေးရုံသို့ သွားရောက်ဆေးကုသနိုင်ပါသည်။

ကျေးရွာတွင် မြစ်ရေကိုသာမှီပြုသုံးစွဲရပါသည်။ နွေရာသီတွင် သောက်သုံးရေမသန့်ရှင်းမှုများ၊ ဝမ်းပျက်ဝမ်းလျှောဖြစ်ပွားမှု တစ်ခါတစ်ရံ တွေ့ရှိရပါသည်။

## (င) ပညာရေးနှင့် ကျွမ်းကျင်မှုများ

ကျေးရွာတွင် မူလတန်းအဆင့်ရှိသူဦးရေမှာ ၅၆ % ခန့်ရှိသဖြင့် ပညာရေးအဆင့်အတန်း အနည်းငယ်နိမ့်ပါးနေပါသေးသည်။ ဘွဲ့ရရှိသူများနှင့် တက္ကသိုလ်ပညာသင်ကြားသူဦးရေ အနည်းငယ်သာရှိပါသည်။ အခြေခံပညာရေးကို ကျေးရွာတွင်းရှိ မူလတန်းကျောင်းတွင် သင်ယူနိုင်ပြီး အလယ်တန်းနှင့်အထက်တန်းပညာရေးကို အ.ထ.ကမြင်းကဆိပ်တွင် သင်ယူနိုင်ပါသည်။ တက္ကသိုလ်ပညာရေးကို ပုသိမ်မြို့တွင်သင်ကြားနိုင်ပါသည်။ သို့သော် အသက်မွေးဝမ်းကျောင်းလုပ်ငန်းများဆိုင်ရာ ကျွမ်းကျင်မှုများမှာ နိမ့်ကျဆဲဖြစ်ပြီး လူငယ်လူရွယ်များအတွက် ကျွမ်းကျင်မှုအခြေခံသည့် အလုပ်အကိုင်အခွင့်အလမ်းများသည်လည်း နည်းပါးဆဲဖြစ်သည်။

## (စ) ကျားမဆိုင်ရာဆက်နွယ်မှု

ကျေးရွာတွင် ကျားမဆိုင်ရာဆက်နွယ်မှုအနေအထားမှာ တည်ငြိမ်ကောင်းမွန်ပါသည်။ မိသားစုအတွင်း ကျား/ မတို့၏ အခန်းကဏ္ဍအသီးသီးကို ရပ်ရွာသတ်မှတ်ချက်များအတိုင်း ကျင့်သုံးကြပါသည်။ ကျားနှင့်မအကြား ပြင်းထန်သော အိမ်တွင်းအကြမ်းဖက်မှုနှင့် ခွဲခြားဆက်ဆံခြင်း ကိစ္စများ မတွေ့ရပါ။

ပညာရေးနှင့်ဆိုင်သော မူလတန်း၊ အလယ်တန်းနှင့် အထက်တန်းများရှိ ကိန်းဂဏန်းများတွင် ကျား၊ မ အရေအတွက်မှာ အလွန်ကွာခြားမှုမရှိသဖြင့် အမျိုးသား၊ အမျိုးသမီးများ သာမန်အားဖြင့် ပညာရေးနှင့်အခြားနယ်ပယ်များတွင် အခွင့်အရေးတူညီစွာ ရရှိသည်ဟုပြောနိုင်ပါသည်။ သို့သော် လုပ်အားသဘာဝနှင့် အင်အားစိုက်ထုတ်ရမှုအရ နေ့တွက်လုပ်အားခငွေများမှာ အမျိုးသားများက ပိုမိုရကြသည်။ အုပ်ချုပ်ရေးအဖွဲ့အစည်းများနှင့် အခြားလူမှုရေးလုပ်ငန်းများတွင်လည်း အမျိုးသမီးပါဝင်မှု အသင့်အတင့်ရှိကြသည်။ ကျား/မ တန်းတူညီမျှမှု နှင့်ပတ်သက်၍ အသိပညာပေးခြင်းများကို မြှင့်တင်ဆောင်ရွက်ပေးခြင်းဖြင့် ကျား/မ တန်းတူညီမျှမှု၊ ဖွံ့ဖြိုးမှုတို့အတွက် ပိုမိုအထောက်အပံ့ဖြစ်လာနိုင်ပါသည်။

## ၄။ ကဏ္ဍအသီးသီး၏လက်ရှိဖွံ့ဖြိုးမှုအခြေအနေများ

### (က) ဖွံ့ဖြိုးရေးဆိုင်ရာစီမံအုပ်ချုပ်မှု

ကျေးရွာတွင် လူမှုအသင်းအဖွဲ့အနေဖြင့် ဖွဲ့စည်းထားခြင်းမရှိသော်လည်း ပါဝင်ကြပါသည်။

### (ခ) သီးနှံ၊ သားငါး ထုတ်လုပ်ရေးကဏ္ဍ

ကျေးရွာတွင် မိုးစပါးနှင့်ဆောင်းစပါးကို အဓိကထားစိုက်ပျိုးကြပြီး အချို့အိမ်ထောင်စုများမှာ သီးပင်စားပင်များနှင့် မွေးမြူရေးလုပ်ငန်းများကို တနိုင်တပိုင် လုပ်ကိုင်ကြသည်။ လယ်ယာမြေ (၅၀၀)ကေ၊ မြေလွတ်မြေလပ်(၅)ကေခန့်ရှိပါသည်။ မိုးစပါးတစ်ကေ ပျမ်းမျှအထွက်နှုန်းမှာ(၆၀) တင်း၊ ဆောင်းစပါးတစ်ကေ ပျမ်းမျှအထွက် (၈၀) တင်းနှုန်းထွက်ရှိသည်။

ကျေးရွာတွင် ကိုယ်ပိုင်ထွန်စက်များ၊ ခြွေလှေ့စက်များဖြင့် လုပ်ကိုင်သူများရှိသကဲ့သို့ လယ်ယာမြေနည်းပါးသူများမှာလည်း ငှားရမ်းလုပ်ကိုင်ကြပါသည်။ ကျေးရွာတွင် စပါးကိုအဓိကထား စိုက်ပျိုးသဖြင့် ကျေးရွာမှကျပန်းအလုပ်သမားများအတွက် အလုပ်အကိုင်အသင့်အတင့်ရရှိကြသည်။ စပါးရိတ်သိမ်းချိန်တွင် ရိတ်သိမ်းခြွေလှေ့စက်များဖြင့် လုပ်ကိုင်ကြ၍ ကျပန်းလုပ်သားများအတွက် အလုပ်အကိုင်ပြတ်လပ်မှုများလည်း တစ်ခါတစ်ရံကြုံတွေ့ရလေ့ရှိပါသည်။

ကျေးရွာတွင် ဝက်မွေးသူအိမ်ထောင်စုမှာ (၁၂)စုဝန်းကျင်ရှိပြီး ဒေသမှဝက်မျိုးအကောင်(၃၀) ကောင်ခန့် မွေးမြူထားသည်။ အိမ်ထောင်စု(၃)စုမှ ဘဲကောင်ရေ(၃၀၀၀)ခန့် မွေးမြူကြပါသည်။ နို့စားနွား(၂)ကောင်အား အိမ်ထောင်စု(၁)ခုမှမွေးမြူထားပါသည်။ ရာသီအလိုက်ဖြစ်ပွါးတတ်သော ကြက်နာ၊ ဝက်နာစသည့် တိရိစ္ဆာန်ရောဂါများ ရံဖန်ရံခါကျရောက်တတ်သည်။ ကျေးရွာတွင် တစ်နိုင်တစ်ပိုင် မွေးမြူသည့်အိမ်ထောင်စုအရေအတွက်နှင့် မွေးမြူသည့်ကောင်ရေ အသင့်အတင့်သာ ရှိပါသည်။ စီးပွားဖြစ်မွေးမြူရေးလုပ်ငန်းနည်းပါးသည်။

### (ဂ) စိုက်ပျိုးမွေးမြူရေးမဟုတ်သော အသက်မွေးဝမ်းကျောင်းလုပ်ငန်းများ

ကျေးရွာတွင် အိမ်တွင်းမှုကုန်ထုတ်လုပ်ငန်းအနေဖြင့် ဆန်စက်လုပ်ငန်းသာရှိသည်။ အခြား ဝင်ငွေရလုပ်ငန်းများမှာ နေ့စားအလုပ်များ၊ သယ်ယူပို့ဆောင်ရေး၊ ဈေးရောင်း၊ လက်သမား၊ ပန်းရံ စသည်တို့တွင် ကျပန်းအဖြစ်လုပ်ကိုင်ခြင်းတို့ဖြစ်ကြသည်။ လုပ်ငန်းအများစုမှာ ရာသီဥတုနှင့် အမျိုးအစားအလိုက် တွက်ခြေကိုက်မှု အနည်းအပါးမှ အသင့်အတင့် အနေအထားတွင်ရှိသည်။ လုပ်သက်နှင့်ပညာအရည်အချင်းအလိုက် လစာအမျိုးမျိုးရရှိကြသည်။

ကျေးရွာတွင် အလုပ်လုပ်နိုင်သောဦးရေအသင့်အတင့်ရှိပြီး လူ့အရင်းအမြစ် အလားအလာ ကောင်းတစ်ရပ်ဖြစ်သည်။ မြို့ပေါ်တွင် သက်မွေးဝမ်းကျောင်းသင်တန်းအချို့ကို ဝန်ဆောင်မှုပေးနိုင်သော လုပ်ငန်းများဖြစ်သော အပ်ချုပ်၊ ဆံပင်အလှပြင်၊ မော်တော်ဆိုင်ကယ်ပြင်၊ မိုဘိုင်းဖုန်းပြင်၊ ဝပ်လျှော့စသည့်အသက်မွေးဝမ်းကြောင်းသင်တန်းများရှိသော်လည်း ရွာသားအများစုသည် အဆိုပါ သင်တန်းများနှင့် အထိအတွေ့နည်းပါးကြသည်။ လုပ်ငန်းခွင်သုံး ပညာအရည်အချင်းပိုင်းတွင်လည်း အနည်းငယ်နိမ့်ကျကြပြီး ကျွမ်းကျင်မှုအခြေခံသည့် အလုပ်အကိုင်ရရှိမှု အားနည်းသည်။

### (ဃ) သဘာဝပါတ်ဝန်းကျင်နှင့် သယံဇာတစီမံခန့်ခွဲမှု

ကျေးရွာရှိ စပါးစိုက်ခင်းများတွင် ဖျက်ပိုးများကျရောက်တတ်ခြင်း၊ ပိုးသတ်ဆေးနှင့် ဓာတုမြေဩဇာသုံးစွဲမှုများပြားခြင်းတို့ကြောင့် မြေဆီလွှာအရည်အသွေး ကျဆင်းလာနိုင်သည်။ စွန့်ပစ်ပစ္စည်းစီမံခန့်ခွဲမှုတွင်လည်း ပလပ်စတစ်အိတ်ခွံ၊ ပုလင်းခွံ၊ ဗူးခွံများကို စနစ်တကျမစွန့်ပစ်ကြသဖြင့် သဘာဝပတ်ဝန်းကျင်ဆိုင်ရာ အသိပညာပေးလုပ်ငန်းများ မြှင့်တင်ဆောင်ရွက်ပေးသင့်သည်။

ဤကျေးရွာမှာ မြေပြန့်ဒေသအပိုင်းတွင်တည်ရှိပါသည်။ တစ်ခါတစ်ရံမြစ်ရေလျှံ၍ ရေကြီးခြင်းရှိတတ်ပါသည်။ ကျေးရွာ၏ဘေးပတ်ဝန်းကျင်မှာ လယ်ယာမြေများ၊ မြစ်ချောင်းများနှင့် သစ်ပင်များဖြင့် စိမ်းလန်းစိုပြေနေ၍ မိုးခေါင်ခြင်းသဘာဝဘေးအန္တရာယ်မှာ အလွန်နည်းပါးပါသည်။

### (င) ဘဏ်နှင့်ငွေကြေးဆိုင်ရာ ဝန်ဆောင်မှု

ကျေးရွာမှတောင်သူများသည် မြန်မာ့လယ်ယာဖွံ့ဖြိုးရေးဘဏ်မှ ထုတ်ချေးသော ချေးငွေကို တစ်လအတိုးနှုန်း ၇၀ ပြားတိုး၊ တစ်ဧက တစ်သိန်းခွဲကျပ်နှုန်းဖြင့် အများဆုံး ဆယ်ဧကအတွက် ချေးယူနိုင်ကြသည်။

### (စ) ပညာရေး၊ ကျန်းမာရေး၊ ရေနှင့်ပတ်ဝန်းကျင်သန့်ရှင်းရေး

ကျေးရွာတွင် အခြေခံပညာရေးကို ကျေးရွာရှိမူလတန်းကျောင်းတွင် သင်ယူနိုင်ပါသည်။ အလယ်တန်းနှင့်အထက်တန်းပညာရေးများကို မြင်းကဆိပ်အထက်တန်းကျောင်းတွင် သင်ယူနိုင်ပါသည်။ တက်ရောက်သည့်အခါ မိုးရာသီတွင်ရေလမ်းဖြင့်သွားရပြီး နွေရာသီတွင် ရွာချင်းဆက်မြေနီလမ်းမှ သွားနိုင်ပါသည်။

ရွာသူရွာသားများအတွက် ကျန်းမာရေးဝန်ဆောင်မှုကို ကျေးရွာမှ(၄)ဖာလုံခန့်ဝေးသော မြင်းကဆိပ်ကျေးလက်ဆေးပေးခန်းသို့လည်း သွားရောက်ကုသနိုင်ကြသည်။ အရေးပေါ်လိုအပ်ပါက ပုသိမ်မြို့နယ်ဆေးရုံကြီးသို့ သွားရောက်ကုသနိုင်ကြသည်။ သောက်သုံးရေအတွက် မြစ်ရေကိုသာ သောက်သုံးကြသဖြင့် နွေရာသီတွင် သောက်သုံးမသန့်ရှင်းမှုများ ရှိတတ်ကြပါသည်။ တစ်ရွာလုံးနီးပါး ယင်လုံအိမ်သာဆောက်လုပ်သုံးစွဲကြသဖြင့် ရေကြောင့်ဆက်စပ်ဖြစ်ပွားတတ်သော ရောဂါဖြစ်ပွားမှုများ နည်းပါးသည်။

### (ဆ) လူငယ်နှင့် ယဉ်ကျေးမှု

လူငယ်များအတွက် အပန်းဖြေအနားယူနိုင်မည့် အနေအထားသီးသန့်မရှိသော်လည်း ခြင်းဝိုင်းများနှင့် ပိုက်ကျော်ခြင်းကွင်းများရှိသည်။ ဘောလီဘောဝိုင်းများနှင့် ဘောလီဘောကွင်းများရှိသည်။ လူငယ်အချို့သည် အရက်သေစာသောက်စားမှု အနည်းငယ်ရှိကြသော်လည်း ကျေးရွာရှိ လူမှုရေးလုပ်ငန်းများတွင် တက်ကြွစွာပါဝင်ကူညီ ဆောင်ရွက်ကြပြီး ကျေးရွာဖွံ့ဖြိုးရေးလုပ်ငန်းများတွင်လည်း ပူးပေါင်းပါဝင်မှုများရှိသည်။ လူငယ်များအသိဉာဏ်ဖွံ့ဖြိုးရေးအတွက် အသိပညာပေးဟောပြောပွဲများ ပြုလုပ်ပေးရန်လည်း လိုအပ်လျက်ရှိပါသည်။

## (ဇ) အခြေခံ အဆောက်အဦ – လမ်းတံတား၊ လျှပ်စစ်စွမ်းအား၊ သတင်းနှင့် ဆက်သွယ်ရေး

ကျေးရွာတွင်းလမ်းမှာ ယခုစာအုပ်ရေးသားချိန်တွင် ဂဝံလမ်းအဖြစ် ကျေးလက်ဒေသဖွံ့ဖြိုး တိုးတက်ရေးဦးစီးဌာန၏ ၂၀၂၀–၂၀၂၁ ဘဏ္ဍာနှစ် ကျေးရွာဖွံ့ဖြိုးရေးရန်ပုံငွေဖြင့် ဆောင်ရွက်နေပြီ ဖြစ်ပါသည်။ ထို့အပြင် ကျီးချောင်းကျေးရွာနှင့်ရွာချင်းဆက်လမ်းအား ပိုလျှံပစ္စည်းများဖြင့် ဆက် လက်ဆောင်ရွက်နေပြီဖြစ်သော်လည်း လမ်းဆုံးထိဆောင်ရွက်နိုင်ခြင်းမရှိသေးပါ။ ကျေးရွာတွင် သယ်ယူပို့ဆောင်ရေးအတွက် မြစ်ချောင်းကိုသာ အဓိကအသုံးပြုပါသည်။ ကျေးရွာတွင်ဆိပ်ခံတံတား တစ်စင်းလည်းရှိပါသည်။

ကျေးရွာသည် လျှပ်စစ်မီးမရရှိသဖြင့် ဆိုလာမီးများသာအသုံးပြုကြပါသည်။ ဘတ္ထရီမီးနှင့် ဖယောင်းတိုင်မီးတို့ကို အသုံးပြုကြရပါသည်။

ကျေးရွာတွင် မိုဘိုင်းဖုန်းဆက်သွယ်ရေးကို ဈေးကွက်နှင့် အခြားလူမှုဝန်ဆောင်မှုလုပ်ငန်း များအတွက် လက်လှမ်းမှီအသုံးပြုနိုင်ကြသည်။ အိမ်ထောင်စုအားလုံးတိုင်းနီးပါး လက်ကိုင်ဖုန်း အသုံးပြုနေကြပြီဖြစ်သည်။ ကျေးရွာတွင် အင်တာနက်အသုံးပြုနိုင်မှု အသင့်အတင့်ကောင်းမွန်ပြီး အခြားသတင်းအချက်အလက်များအတွက် ချိတ်ဆက်အသုံးပြုနိုင်သည်။

## (ဈ) တည်ငြိမ်အေးချမ်းမှုနှင့်ပြည်သူ့လုံခြုံရေး

ကျေးရွာတွင် ရာဇဝတ်မှုခင်း ဖြစ်ပွားမှုနည်းပါးပြီး တည်ငြိမ်အေးချမ်းမှုကြောင့် ကုန်စည်ကူး သန်းရောင်းဝယ်မှုကို ချောမွေ့စေသည်။ ကျေးရွာသားများသည် မိုဘိုင်းတယ်လီဖုန်းဆက်သွယ် ရေးကို အသုံးပြုနိုင်ကြပြီး လိုအပ်သောသတင်းအရင်းအမြစ်များအတွက် လိုအပ်သလိုဆက်သွယ် သိရှိနိုင်သည်။ ကျေးရွာတွင် သဘာဝဘေးအန္တရာယ် လျော့ပါးရေးအစီအစဉ် သီးသန့်ရေးဆွဲထားခြင်း မရှိပါ။ ရွာသားများသည် ကန်ကြီးထောင့်မြို့နယ်ရဲစခန်းသို့ အလွယ်တကူ ချိတ်ဆက်နိုင်ပြီး ကျေးရွာ တွင်ရာဇဝတ်မှု ဖြစ်ပွားခြင်းနည်းပါးသည်။

## ၅။ ဖွံ့ဖြိုးရေးအတွက် အထောက်ပံ့ဖြစ်စေမည့် အခြေနေကောင်းများ၊ အဟန့်အတားနှင့် စိန်ခေါ် မှုများ

## (က) ဖွံ့ဖြိုးရေးအတွက် အထောက်ပံ့ဖြစ်စေမည့် အခြေနေများ

သဘော်ချောင်းကျေးရွာသည် ပထဝီဝင်အနေအထားအရ မြေပြန့်ဒေသတွင်တည်ရှိပြီး ကံကုန်း–မြောင်းမြ ကားလမ်းမပေါ်ရှိ မြင်းကဆိပ်ရွာမှ စက်လှေဖြင့် အဓိကသွားလာနိုင်ပါသည်။ မြောင်းမြမြို့နယ်ဘက်မှလည်း ရေလမ်းဖြင့်လာရောက်နိုင်ပါသည်။ ရွာတွင်းလမ်းမှာ ယခုစာအုပ် ရေးသားချိန်တွင် ကွန်ကရစ်လမ်းအဖြစ် ဆောင်ရွက်နေပြီဖြစ်သော်လည်း ရာသီမရွေး သွားလာနိုင် သည်မှာ ရေလမ်းခရီးပင်ဖြစ်ပါသည်။

ကျေးရွာတွင် မူလတန်းကျောင်းရှိ၍ အခြေခံပညာရေးကို ကျေးရွာတွင် သင်ယူနိုင်ပြီး အဆင့်မြင့်ပညာရေးကို မြင်းကဆိပ်အထက်တန်းကျောင်းတွင် သင်ယူနိုင်ပါသည်။ တက်ရောက်သည့်

အခါမြေနီလမ်းဖြင့် သွားလာရ၍ ပွင့်လင်းရာသီတွင်သာ ကုန်းလမ်းဖြင့် သွားလာနိုင်ပါသည်။ ကျေးရွာတွင် ဈေးဆိုင်ငယ်များရှိပြီး ကျေးရွာမှ(၄)ဖာလုံခန့်ဝေးသည့် မြင်းကဆိပ်ကျေးရွာဈေး၊ (၁၂)မိုင်ကျော်ဝေးသည့် မြောင်းမြမြို့နယ်ဈေးနှင့် ပုသိမ်မြို့မဈေးသို့ သွားရောက်ဝယ်ယူရရှိနိုင်ပြီး ပစ္စည်းစုံလင်စွာရရှိနိုင်ပေသည်။

ကျေးရွာတွင် မိုးတွင်းအခါသွားလာခက်ခဲခြင်း၊ မဟာဓာတ်အားလိုင်းနှင့်အနည်းငယ် ဝေးကွာခြင်းတို့ကြောင့် လျှပ်စစ်မီးမရရှိသေးသဖြင့် ဆိုလာမီးကိုသာ အဓိကအသုံးပြုကြရပါသည်။ ချက်ပြုတ်စားသောက်ရာတွင် ထင်းမီးနှင့် စပါးခွံများကိုသာ အဓိကအသုံးပြုကြပါသည်။ ဆိုလာအသုံးပြုကြသဖြင့် ကျောင်းသူ/သားများ၏ စာဖတ်ချိန်ကို အထောက်အပံ့ဖြစ်ခြင်း၊ အားလပ်ချိန်များတွင် ဗဟုသုတရဖွယ် သုတ၊ ရသနှင့် သတင်းအစုံအလင်အား တီဗွီဖန်သားပြင်မှ ကြည့်ရှုနိုင်ကြပါသည်။ ချို့တဲ့သောအိမ်ထောင်စုများတွင် ဖယောင်းတိုင်မီးများ၊ ရေနံဆီမီးများကို အသုံးပြုကြရသည်။

လူဦးရေအားလုံး၏ ၇၀% မှာ အလုပ်လုပ်နိုင်သည့် အရွယ်များဖြစ်ကြသည်။ ကျေးရွာလူထု၏ကျန်းမာရေးအခြေအနေမှာ ယေဘုယျအားဖြင့်ကောင်းမွန်ပြီး ဆေးဝါးကုသလိုမှုအတွက် ကျေးရွာမှ(၅)ဖာလုံခန့်အကွာရှိ မြင်းကဆိပ်ကျေးလက်ဆေးပေးခန်းနှင့် (၁၅)မိုင်ကျော်ခန့်အကွာရှိ ပုသိမ်ဆေးရုံသို့ သွားရောက်ပြီးဆေးကုသမှုများခံယူနိုင်ကြသည်။ စိုးရိမ်ရသောဆေးဝါး ကုသလိုမှုအတွက် ပုသိမ်မြို့ပေါ်ရှိ ပုဂ္ဂလိကဆေးရုံများသို့ သွားရောက်ကုသမှုခံယူနိုင်ကြသည်။

ကျေးရွာအတွင်းဖွဲ့စည်းထားသော လူငယ်လူထုအခြေပြုအဖွဲ့အစည်းအဖြစ် စိုက်ပျိုးရေး၊ မွေးမြူရေးချေးငွေအဖွဲ့များရှိပြီး အဖွဲ့များ၏လုပ်ငန်းလည်ပတ်မှုမှာ အသင့်အတင့်ကောင်းမွန်ကြပေသည်။ ပြင်ပပုဂ္ဂလိကငွေချေးအဖွဲ့များ။ အစိုးရဌာနများနှင့်အချိတ်အဆက်ပိုမိုကောင်းမွန်လာစေရန် မျှော်လင့်ပြီး ထိုအထောက်အပံ့ဖြင့် ကျေးရွာအတွက် လယ်ယာလုပ်ငန်းလုပ်ကိုင်ဆောင်ရွက်မှုနှင့် အခြားအသေးစားလုပ်ငန်းများ လုပ်ကိုင်ဆောင်ရွက်ရန်အထောက်အပံ့ကောင်းများ ဖြစ်လာစေရေး မျှော်လင့်ပါသည်။ စိုက်ပျိုးရေး ဦးစီးဌာနမှလည်း မျိုးကောင်းမျိုးသန့်များ၊ စိုက်ပျိုးရေးနှင့် ပတ်သက်သော ခေတ်မီနည်းပညာပေးစနစ်များ လာရောက်ပို့ချပေးရန် ကျေးရွာမှ တောင်သူများက မျှော်လင့်နေကြပါသည်။

သဘာဝအရင်းအမြစ်များတွင် လယ်မြေများသည် မြေပြန့်ဖြစ်ပြီး မြေဆီဩဇာ အတော်အသင့် ကောင်းမွန်သည်။ မြစ်ဘေးတွင်တည်ရှိ၍ တောင်သူများလည်း လယ်ယာထွက်ကုန်များကို ရေလမ်းဖြင့် အလွယ်တကူ သယ်ယူပို့ဆောင် ရောင်းချနိုင်ပြီး ဈေးကွက်မှာ အသင့်အတင့်ကောင်းမွန်ပါသည်။ စပါးကို အဓိကစိုက်ပျိုးကြပြီး တစ်နှစ်ပတ်လုံးရေချိုရရှိသဖြင့် ဆောင်းစပါး၊ မိုးစပါးတို့ကို လွန်စွာအထောက်အပံ့ဖြစ်စေသည်။

ကျေးရွာတွင် ရာဇဝတ်မှုခင်းဖြစ်ပွားမှုနည်းပါးပြီး တည်ငြိမ်အေးချမ်းမှုကြောင့် ကုန်စည်ကူးသန်းရောင်းဝယ်မှုကိုချောမွေ့စေသည်။ ကျေးရွာတွင် မိုဘိုင်းဖုန်းဆက်သွယ်ရေးကို ဈေးကွက်နှင့် အခြားလူမှုဝန်ဆောင်မှုလုပ်ငန်းများအတွက် လက်လှမ်းမှီအသုံးပြုနိုင်ကြသည်။

လူမှုရေးပရဟိတအသင်းအဖွဲ့များ အားနည်းသော်လည်း ကျန်းမာရေးနှင့် အခြားလူမှုရေး ကိစ္စအဝဝတွင် ကျေးရွာရှိလူငယ်များမှ လိုအပ်သလို ကူညီဆောင်ရွက်မှုများရှိပါသည်။

**(ခ) အဟန့်အတားနှင့် စိန်ခေါ်မှု**

ကျေးရွာအနေအထားအရ ယေဘုယျအားဖြင့် အဟန့်အတားစိန်ခေါ်မှုများအဖြစ် ရွာချင်း ဆက်လမ်းများ ပြန်လည်တိုးချဲ့ပြုပြင်ဆောင်ရွက်ရန်လိုအပ်ခြင်း၊ သန့်ရှင်းသောသောက်သုံး ရေလုံ လောက်စွာမရရှိခြင်း၊ လျှပ်စစ်မီးမရရှိခြင်းနှင့် ကျန်းမာရေးအသိပညာအားနည်းခြင်းတို့မှာ အဓိက ဖြစ်ပါသည်။

စိုက်ပျိုးရေးအတွက် မျိုးကောင်းမျိုးသန့်များဖြင့် မစိုက်ပျိုးနိုင်ခြင်း၊ သီးနှံပိုးမွှားများ၊ ရောဂါ များကျရောက်မှု အန္တရာယ်ရင်ဆိုင်ရလေ့ရှိပြီး လယ်ယာစိုက်ပျိုးရေးအတွက် အဟန့်အတားနှင့် စိန်ခေါ်မှုတစ်ခုအဖြစ် တည်ရှိနေပါသည်။

**၆။ ပန်းတိုင်နှင့် မဟာဗျူဟာ**

**(က) ဖွံ့ဖြိုးရေးပန်းတိုင်**

ကျေးလက်ဒေသဖွံ့ဖြိုးတိုးတက်ရေးဦးစီးဌာနမှ အဖွဲ့နှင့် တိုင်ပင်ညှိနှိုင်းပြီးလာမည့် ငါးနှစ် တာကာလအတွက် ကျေးရွာဖွံ့ဖြိုးရေးပန်းတိုင်များကို အောက်ပါအတိုင်း ချမှတ်ထားပါသည်။

က.၁) ကျွန်ုပ်တို့ကျေးရွာလူထုသည် လမ်းပန်းဆက်သွယ်ရေးပိုမိုကောင်းမွန်လာအောင် တိုးချဲ့ ဖန်တီးခြင်းမှတစ်ဆင့် ကျေးရွာအခြေခံအဆောက်အဦများကို တိုးတက်ကောင်းမွန် အောင် ဆောင်ရွက်ခြင်းဖြင့် လူမှုစီးပွားဘဝကို တိုးတက်ရရှိစေမည်။

က.၂) ကျွန်ုပ်တို့ရွာလူထုသည် သန့်ရှင်းသောသောက်သုံးရေရရှိရေးနှင့် ကျေးရွာမီးလင်းရေး ရရှိလာအောင် တိုးချဲ့ဖန်တီးခြင်းမှတစ်ဆင့် ကျေးရွာအခြေခံအဆောက်အဦများကို တိုးတက်ကောင်းမွန်အောင် ဆောင်ရွက်ခြင်းဖြင့် လူမှုစီးပွားဘဝကို တိုးတက်ရရှိ စေမည်။

က.၃) ကျွန်ုပ်တို့ရွာလူထုသည် စိုက်ပျိုးရေးလုပ်ငန်းများပိုမိုကောင်းမွန်လာအောင် ပူးပေါင်း ဆောင်ရွက်ခြင်းမှတဆင့် ကျေးရွာအခြေခံအဆောက်အဦများကို တိုးတက် ကောင်းမွန်အောင် ဆောင်ရွက်ခြင်းဖြင့် လူမှုစီးပွားဘဝကို တိုးတက်ရရှိစေမည်။

**(ခ) အကောင်အထည်ဖော်နည်းဗျူဟာ**

ကျွန်ုပ်တို့သည် အထက်တွင်ဖော်ပြထားသော ကျေးရွာဖွံ့ဖြိုးရေးပန်းတိုင်များကို ရောက်ရှိရန် အောက်ပါအကောင်အထည်ဖော်မှုများကို ဆောင်ရွက်သွားကြမည် -

ခ.၁) ကျေးရွာတွင် လမ်းပန်းဆက်သွယ်ရေး ပိုမိုအဆင်ပြေချောမွေ့စေရန် ကျေးရွာချင်း ဆက်လမ်းများ တိုးချဲ့ဆောင်ရွက်ခြင်းကို သက်ဆိုင်ရာဌာနများနှင့် ချိတ်ဆက် ဆောင်ရွက်သွားမည်။

၁.၂) သန့်ရှင်းသောသောက်သုံးရေအတွက် စက်ရေတွင်းနှင့်ကျေးရွာမီးလင်းရေးအတွက် မဟာဓာတ်အားလိုင်းလျှပ်စစ်မီးရရှိအောင် ဆောင်ရွက်သွားမည်။

၁.၃) ကျန်းမာရေးဆိုင်ရာ အထောက်အပံ့များဖြစ်သည့် အသိပညာပေးဟောပြောပွဲများ၊ ကျန်းမာရေးအဆောက်အဦများရရှိလာအောင် သက်ဆိုင်ရာဌာနများနှင့် ချိတ်ဆက်ဆောင်ရွက်သွားမည်။

၁.၄) စိုက်ပျိုးရေးအတွက် မျိုးကောင်းမျိုးသန့်များရရှိရေး စိုက်ပျိုးရေးဦးစီးဌာနနှင့် ချိတ်ဆက်ဆောင်ရွက်သွားမည်။

## ၇။ ကျေးရွာဖွံ့ဖြိုးတိုးတက်မှုကိစ္စရပ်များနှင့် ဗဟိုအဆင့်မူဝါဒများအကြား အစီအစဉ်ကျသော ချိတ်ဆက်မှုများ

အစိုးရ၏မူဝါဒနှင့် လုပ်ငန်းအစီအစဉ်တို့ကို ရင်းနှီးကျွမ်းဝင်ပြီးသော အစိုးရဌာနဆိုင်ရာများနှင့် ကျေးလက်ဒေသဖွံ့ဖြိုးတိုးတက်ရေးဦးစီးဌာန၏ နည်းပညာအကြံပေးအဖွဲ့တို့၏ အကြံပြုချက်အရပြုစုဖော်ပြထားပါသည်။ ဤအဖွဲ့အစည်းများအနေဖြင့် နိုင်ငံတော်အဆင့်မှသည် ဒေသဆိုင်ရာအဆင့်၊ ထိုမှတစ်ဆင့် ကျွန်ုပ်တို့ကျေးရွာအဆင့်ထိ ပံ့ပိုးမှုပေးနိုင်မည့် အစိုးရဌာနများနှင့် အဖွဲ့အစည်းများကို ရှာဖွေဖော်ထုတ်ပေးနိုင်ကြပါမည်။

### (က) ကျေးရွာဖွံ့ဖြိုးရေးရည်မှန်းချက်ရေးဆွဲခြင်းနှင့် ပုံမှန်စိစစ်ခြင်း

ဤကျေးရွာဖွံ့ဖြိုးရေး အစီအစဉ်လုပ်ငန်းအား နည်းပညာအထောက်အပံ့များ ပံ့ပိုးပေးမှုသည် အလွန်အရေးပါပါသည်။ အနာဂါတ်တွင်လည်း ရေရှည်တည်တံ့မည့်အထောက်အပံ့များကို နိုင်ငံတော်အစိုးရထံမှရရှိမည်ဟုမျှော်လင့်ပါသည်။ ကျွန်ုပ်တို့ကျေးရွာသားများကိုယ်တိုင် အားထုတ်လုပ်ကိုင်ရရှိခဲ့မှုများကို ပြန်လည်စိစစ်ခြင်း၊ နောက်ဆုံးအတည်ပြုထားသည့် ဖွံ့ဖြိုးရေးအစီအစဉ်များကိုလည်း သတ်မှတ်ကာလအတိုင်း ပုံမှန်စိစစ်သွားနိုင်ပါမည်။ အရေးကြီးသည့်အချက်မှာ ဦးစားပေးစီမံချက်များနှင့် ဘတ်ဂျတ်ပမာဏပါဝင်သည့် နှစ်ပတ်လည်ဖွံ့ဖြိုးရေးစီမံချက်ပြင်ဆင်ရန်ဖြစ်သည်။

### (ခ) ကျေးရွာချင်းဆက်လမ်းအဆင့်မြှင့်ပြုပြင်ခြင်း

သဘော်ချောင်း-မြင်းကဆိပ်ဆက်သောလမ်းမှာ မြေနီလမ်းဖြစ်ပြီး လမ်းများကျဉ်းမြောင်းခြင်း၊ အချို့လမ်းပိုင်းများမှာ အနည်းငယ်ပျက်စီးနေသဖြင့် ပြန်လည်ပြုပြင်တည်ဆောက်ရန် သက်ဆိုင်ရာဌာနများဖြစ်သည့် ကျေးလက်လမ်းဖွံ့ဖြိုးရေးဦးစီးဌာန၊ ကျေးလက်ဒေသဖွံ့ဖြိုးတိုးတက်ရေးဦးစီးဌာနများနှင့် ချိတ်ဆက်ဆောင်ရွက်သွားပါမည်။ နောင်လာမည့်နှစ်များတွင်လည်း လိုအပ်သလိုပြုပြင်ထိန်းသိမ်းမှုများကို သက်ဆိုင်ရာဌာနနှင့် ကျေးရွာများမှပူးပေါင်းကာ ဆက်လက်ဆောင်ရွက်သွားပါမည်။ ကျေးရွာဖွံ့ဖြိုးရေးကော်မတီများမှလည်း လိုအပ်သလိုပူးပေါင်း ဆောင်ရွက်ပါမည်။

## (ဂ) သန့်ရှင်းသောသောက်သုံးရေဆောင်ရွက်ခြင်း

ကျေးရွာတွင် သန့်ရှင်းသောသောက်သုံးရေ လုံလောက်စွာရရှိရေးအတွက် စက်ရေတွင်းတူးဖော်ရန် ကျေးလက်ဒေသဖွံ့ဖြိုးတိုးတက်ရေးဦးစီးဌာနနှင့် ချိတ်ဆက်ဆောင်ရွက်သွားပါမည်။

## (ဃ) ကျန်းမာရေးအထောက်အပံ့များရရှိအောင် ဆောင်ရွက်ခြင်း

ကျေးရွာရှိပြည်သူများအတွက် ကျန်းမာရေးအထောက်အပံ့များအဖြစ် အသိပညာပေးဟောပြောပွဲများနှင့် ကျေးရွာတွင်းကျန်းမာရေးဝန်ဆောင်မှုများ အလွယ်တကူရရှိရန်၊ ကျေးလက်ဆေးပေးခန်းရရှိရန် သက်ဆိုင်ရာကျန်းမာရေးဦးစီးဌာနနှင့် ချိတ်ဆက်ဆောင်ရွက်သွားပါမည်။

## (င) စိုက်ပျိုးရေးလုပ်ငန်းများ တိုးမြှင့်နိုင်ရေးဆောင်ရွက်ခြင်း

စိုက်ပျိုးရေးလုပ်ငန်းများတိုးမြှင့်နိုင်ရေးအတွက် မျိုးကောင်းမျိုးသန့်များ၊ စိုက်ပျိုးရေးနည်းပညာများရရှိအောင် သက်ဆိုင်ရာဌာနဖြစ်သည့် စိုက်ပျိုးရေးဦးစီးဌာနနှင့် ချိတ်ဆက်ဆောင်ရွက်သွားပါမည်။

## ၈။ စီမံကိန်း၊ စီမံချက်များနှင့် အကောင်အထည်ဖော်ဆောင်ရွက်မှု အချိန်ကာလ

ဗျူဟာဆိုသည်မှာ ချမှတ်ထားသော ပန်းတိုင်များကို ရောက်ရှိရန် အကောင်ထည်ဖော်မည့်နည်းလမ်းဖြစ်သည်။ နည်းလမ်းဆိုသည်မှာ မည်သည့်စီမံချက်များကို မည်သို့အကောင်ထည်ဖော်မည်ဆိုသည့်သဘောပင်ဖြစ်သည်။ ထို့ကြောင့် စီမံချက်များသည် ချမှတ်ထားသော ပန်းတိုင်များကိုရောက်ရှိရန် ငါးနှစ်တာစီမံချက်ကာလအတွင်းပါဝင်မည့် ဖွံ့ဖြိုးရေးလုပ်ငန်းအကောင်အထည်ဖော်မှုဆိုင်ရာအဓိကသော့ချက်များဖြစ်သည်။

## (က) နှစ်ပတ်လည်ကျေးရွာဖွံ့ဖြိုးရေးအစီအစဉ်

ကျေးရွာလူထုက ငါးနှစ်တာအတွက် စီမံကိန်းရေးဆွဲစဉ်အချိန်က ဦးစားပေးအစီအစဉ်ချခဲ့သောစီမံကိန်းများသည် ငါးနှစ်တာလုံးအတွက် ပြီးပြည့်စုံပြီဟုမဆိုနိုင်ပါ။ ဦးစားပေးစီမံကိန်းအချို့ကို ရှေ့ပိုင်းနှစ်များတွင် ဆောင်ရွက်နေစဉ် နောက်ထပ်ဦးစားပေးစီမံကိန်းအသစ်များပေါ်လာပါမည်။ ပုံမှန်အားဖြင့်စနစ်တကျရေးဆွဲထားသော ကျေးရွာဖွံ့ဖြိုးရေးအစီအစဉ် မူဘောင်သည် သဘာဝဘေးအန္တရာယ်ဆိုးဆိုးဝါးဝါးမကျပါက ပြောင်းလဲမှုသိသိသာသာမရှိနိုင်ပဲ နောက်တိုးဦးစားပေးစီမံကိန်း လုပ်ငန်းအချို့ကို နှစ်ပတ်လည်ကျေးရွာဖွံ့ဖြိုးရေးအစီအစဉ်တွင် ထည့်သွင်းခြင်းအားဖြင့် အစဉ်သဖြင့် ငါးနှစ်တာစီမံချက်တစ်ခု အသင့်အနေအထားတွင် ရှိနေပါမည်။

## (ခ) ကဏ္ဍနှင့် ရင်းနှီးမြှုပ်နှံမှုအမျိုးအစားကို အခြေခံ၍ စီမံချက်ကို အုပ်စုခွဲခြားခြင်း

စီမံကိန်းများကို မည်သည့်ဝန်ကြီးဌာန၊ ဦးစီးဌာနနှင့် သက်ဆိုင်သည်ဟု လုပ်ငန်းကဏ္ဍဆိုင်ရာအရခွဲခြားခြင်း (Functional classification) နှင့် စီးပွားရေးအကျိုးဖြစ်ထွန်းမှုနှင့် အကျိုးသက်ရောက်

မှုဆိုင်ရာ ရင်းနှီးမြှုပ်နှံမှုကိုအခြေခံ၍ အုပ်စုသတ်မှတ်ခြင်း (Economic classification) ဟူ၍ နှစ်မျိုး ရှိသည်။

*လုပ်ငန်းကဏ္ဍကို အခြေခံ၍ စီမံကိန်းအုပ်စုသတ်မှတ်ခြင်း (Functional classification)* – ဝန်ကြီးဌာနများ၊ ဦးစီးဌာနများက ယင်းတို့၏လုပ်ငန်းတာဝန်များအလိုက် ဖော်ထုတ်ထားသော လုပ်ငန်းကဏ္ဍအပိုင်းအခြားများကို သိရှိစေနိုင်သည်။

*ရင်းနှီးမြှုပ်နှံမှုအမျိုးအစားကိုအခြေခံ၍ စီမံကိန်းအုပ်စုသတ်မှတ်ခြင်း (Economic classification)* တွင်

- သာမန်အသုံးစရိတ်
- ငွေလုံးငွေရင်းအသုံးစရိတ်၊
- စွမ်းဆောင်ရည်မြှင့်တင်ရေးအသုံးစရိတ်
- လူသားချင်းစာနာမှုဆိုင်ရာ အထောက်အပံ့တို့ ပါဝင်သည်။

## (ဂ) ဦးစားပေးစီမံချက်များ

စီမံချက်များအလိုက် ဦးစားပေးအစီအစဉ်များကို ဇယားဖြင့်ဖော်ပြထားပါသည်။ ကျေးရွာလူထုသည် နှစ်သက်ရာအမှတ်ပေးအဆင့်ခွဲခြင်းစနစ်ဖြင့် ရွာလုံးကျွတ်အစည်းအဝေးတွင် စီမံချက်များ ဦးစားပေးအစီအစဉ်ကို ဖော်ထုတ်ထားပါသည်။ တချို့စီမံချက်များကို ရေးဆွဲရာတွင် မြို့နယ်အဆင့် ဌာနဆိုင်ရာအဖွဲ့အစည်းများနှင့် အခြားအေဂျင်စီများထံမှ နည်းပညာအကူအညီများရရှိရန်လည်းလိုအပ်ပါသည်။ ကျေးရွာဖွံ့ဖြိုးရေးအစည်းအဝေးတွင် သဘောတူသတ်မှတ်ထားသော ဦးစားပေးစီမံချက်လုပ်ငန်းများမှာ အောက်ပါအတိုင်း ဖြစ်ပါသည်။

## ဧရာဝတီတိုင်းဒေသကြီး၊ ကန်ကြီးထောင့်မြို့နယ်၊ သဘော်ချောင်းကျေးရွာ၊ ဦးစားပေးစီမံချက်များ

| ကဏ္ဍ/ ကဏ္ဍခွဲ | စီမံချက် | ရမှတ်ပေါင်း | ဦးစားပေးအဆင့် | ဖော်ပြချက် | မှတ်ချက် |
|---|---|---|---|---|---|
| *သယ်ယူပို့ဆောင်ရေးဆိုင်ရာ အဆောက်အဦနှင့် ဝန်ဆောင်မှု* | | | | | |
| | ၁။ လမ်းပန်းဆက်သွယ်သွယ်ရေး ပိုမိုတိုးတက် ကောင်းမွန်အောင် ဆောင်ရွက်ခြင်း | ၁၀၀ | ၁ | - ရွာချင်းဆက်ကွန်ကရစ်တံတားတည်ဆောက်ရန် | ကျေးလက်ဦးစီး၊ ကျေးလက်လမ်းဦးစီး |
| | ၂။ လမ်းပန်းဆက်သွယ်သွယ်ရေး ပိုမိုတိုးတက် ကောင်းမွန်အောင် ဆောင်ရွက်ခြင်း | ၉၀ | ၂ | - ရွာတွင်းလမ်းတိုးချဲ့ကွန်ကရစ်ခင်းရန် | ကျေးလက်ဦးစီး |

**(ဃ) အကောင်အထည်ဖော်မည့် အချိန်ကာလ**

အောက်ပါဇယားတွင် လုပ်ငန်းစတင်ရန်၊ ပြီးဆုံးရန် ခန့်မှန်းဖော်ပြထားသည့် ဦးစားပေး စီမံချက်များ၏ အချိန်ဇယားကို ဖော်ပြထားပါသည်။ ဤအစီအစဉ်ကို နှစ်အလိုက် လိုအပ်သလိုဖြည့်စွက်ပြင်ဆင်ပြီး နှစ်ပတ်လည်ကျေးရွာဖွံ့ဖြိုးရေး စီမံချက်ရေးဆွဲရာတွင်လည်း ထည့်သွင်းပေးမည်။

| စီမံချက် | အဆင့် | ၂၀၁၈ | ၂၀၁၉ | ၂၀၂၀ | ၂၀၂၁ | ၂၀၂၂ |
|---|---|---|---|---|---|---|
| ၁။ရွာချင်းဆက်တံတားတည်ဆောက်ရန် | ၁ | —— | | | | |
| ၂။ရွာတွင်းလမ်းကွန်ကရစ်ခင်းရန် | ၂ | —— | | | | |

**၉။ ဘတ်ဂျက်နှင့်ငွေကြေးဆိုင်ရာအစီအစဉ်**

အောက်ပါဇယားတွင် ဖော်ပြထားသောစီမံချက်အလိုက် ဘတ်ဂျက်ပမာဏများသည် ရည်ညွှန်း နမူနာ (indicative) အဖြစ် ကိုးကားရန်သာဖြစ်ပါသည်။ အမှန်တကယ်လိုအပ်သော ဘတ်ဂျက်ပမာဏ တွက်ချက်နိုင်ရန် အသေးစိတ်ဆက်လက်၍ ဆောင်ရွက်ရမည်ဖြစ်ပါသည်။ ကျေးရွာဖွံ့ဖြိုးရေးကော်မတီသည် အချို့စီမံချက်များကိုရေးဆွဲရာတွင် မြို့နယ်အဆင့်ဌာနဆိုင်ရာအဖွဲ့များအစည်းများနှင့် ဝန်ဆောင်မှုပေးသည့် လုပ်ငန်းရှင်များထံမှ ဘတ်ဂျတ်အပါအဝင် စီမံချက်ပြုစုရေးဆွဲရေး အကူအညီများရရှိရန်လည်းလိုအပ်ပါသည်။ ဖော်ပြထားသော ရည်ညွှန်းဘတ်ဂျက်ပမာဏတွင် ကျေးရွာလူထု၏ ငွေသားမဟုတ်သော ထည့်ဝင်မှုများကို ထည့်သွင်းဖော်ပြထားခြင်းမရှိပါ။ (ငွေသားမဟုတ်သော ထည့်ဝင်မှု၊ ဥပမာ လုပ်အား၊ သဲ၊ ကျောက်၊ ပစ္စည်းကိရိယာ၊ အချိန် စသည်)

**စီမံချက်ဘတ်ဂျတ်**

| စဉ် | စီမံချက် | ရန်ပုံငွေ (သိန်း) | ရင်းနှီးမြှုပ်နှံမှုအရအုပ်စုသတ်မှတ်ခြင်း(ကျပ်) | | | |
|---|---|---|---|---|---|---|
| | | | သာမန်အသုံးစရိတ် | ငွေလုံးငွေရင်းအသုံးစရိတ် | | လူသားချင်းစာနာမှုဆိုင်ရာထောက်ပံ့မှု |
| | | | | ငွေလုံးငွေရင်းအသုံးစရိတ် | စွမ်းဆောင်ရည်မြှင့်တင်ရေး | |
| ၁ | ရွာချင်းဆက်တံတားတည်ဆောက်ရန် | | | √ | | |
| ၂ | ရွာတွင်းလမ်းကွန်ကရစ်ခင်းရန် | | | √ | | |

## ၁၀။ ကျေးရွာဖွံ့ဖြိုးရေးလုပ်ငန်းများအကောင်အထည်ဖော်မည့် နည်းလမ်းနှင့် အစီအစဉ်များ

ကျေးရွာဖွံ့ဖြိုးရေးအစီအစဉ်ကို ကျေးရွာလူထုက ဦးဆောင်အကောင်ထည်ဖော်မည်ဖြစ်သဖြင့် လုပ်ငန်းအောင်မြင်ရေးနှင့် ရည်မှန်းချက်များသို့ ရောက်ရှိရေးမှာ ကျေးရွာတွင်တာဝန်ရှိပါသည်။

### (က) ကျေးရွာဖွံ့ဖြိုးရေးကော်မတီ၏ အခန်းကဏ္ဍ

ကျေးရွာဖွံ့ဖြိုးရေး အစီအစဉ်တွင်ပါဝင်သော စီမံကိန်းလုပ်ငန်းများကို အထိရောက်ဆုံး အကောင်အထည်ဖော်ရန်တာဝန်မှာ ကျွန်ုပ်တို့ကျေးရွာလူထု၏ တာဝန်ဖြစ်ပါသည်။ ကျွန်ုပ်တို့ ကျေးရွာဖွံ့ဖြိုးရေးကော်မတီသည် ပေါင်းစပ်ညှိနှိုင်းရေးနှင့် စီမံခန့်ခွဲရေးတာဝန်ကိုအဓိကယူပါမည်။ အဖွဲ့အစည်းအသီးသီး၊ ကော်မတီအသီးသီးအား တာဝန်များခွဲဝေအပ်နှင်း၍ သက်ဆိုင်ရာစီမံကိန်း များ ဆောင်ရွက်နိုင်ရန်ဦးဆောင်ပါမည်။ ဥပမာ – မိဘဆရာအသင်းသည် ကျေးရွာအထက်တန်း ကျောင်း၏ ပညာရေးအရည်အသွေး ကောင်းမွန်တိုးတက်ရန် တာဝန်ယူဆောင်ရွက်စေ၍ လယ်သမား အဖွဲ့က ကျေးရွာလယ်ယာ ကုန်ထုတ်လမ်းအဆင့်မြှင့်ခြင်းလုပ်ငန်းကို တာဝန်ယူ ဆောင်ရွက်စေခြင်း ဖြစ်ပါ သည်။

### (ခ) ဖွံ့ဖြိုးရေးမိတ်ဖက်အဖွဲ့အစည်း

ကျွန်ုပ်တို့ကျေးရွာကော်မတီအဖွဲ့များက ဖွံ့ဖြိုးရေးစီမံကိန်းများ အကောင်အထည်ဖော်ရာတွင် ဦးဆောင်စီမံခန့်ခွဲမှု တာဝန်ယူဆောင်ရွက်သော်လည်း အခြားသော ဖွံ့ဖြိုးရေးမိတ်ဖက်အဖွဲ့များကို လည်း ရှာဖွေဆက်သွယ်ပူးပေါင်းရန်လိုပါမည်။ ကျွန်ုပ်တို့ ကိုယ်တိုင်မတတ်နိုင်သောအကူအညီများ ရယူဆောင်ရွက်ရန်ဖြစ်ပါသည်။ ဥပမာ – မိဘဆရာအသင်းသည် ပညာရေးသင်ကြားမှု အရည် အသွေးတိုးတက်ရေးဆောင်ရွက်ရန် မြို့နယ်ပညာရေးဌာနနှင့် ချိတ်ဆက်ညှိနှိုင်းဆောင်ရွက်ရပါ မည်။ လယ်သမားအဖွဲ့အစည်းကလည်း လယ်ယာကုန်ထုတ်လုပ်ငန်း အထောက်အကူပြုလမ်း အဆင့်မြှင့် တင်ရန် ကျေးလက်ဒေသဖွံ့ဖြိုးတိုးတက်ရေးဦးစီးဌာန၊ ကျေးလက်လမ်းဖွံ့ဖြိုးရေးဦးစီးဌာနနှင့် ဆက်သွယ်၍ အင်ဂျင်နီယာဒီဇိုင်းပုံစံနှင့် တွက်ချက်မှုဆိုင်ရာ အကူအညီများရယူရပါမည်။

### (ဂ) ကန်ထရိုက်နှင့် ဝန်ဆောင်မှုပေးသည့် အဖွဲ့အစည်းများ

စီမံကိန်းလုပ်ငန်းများ၏ အသေးစိတ် လုပ်ငန်းအမျိုးအစားဖော်ပြချက်တွင် တင်ဒါခေါ်ယူ ဆောင်ရွက်ရမည့်ကိစ္စများကိုလည်းတွေ့ရပါမည်။ ဤလုပ်ငန်းအမျိုးအစားများအတွက် အောက်ပါ အဖွဲ့ အစည်း/ ပုဂ္ဂိုလ်များ၏ ပါဝင်မှုမှာအမှန်ပင် လိုအပ်ပါမည်။

- ဆောက်လုပ်ရေး၊ ကြီးကြပ်ရေးစသည့် လုပ်ငန်းများအတွက် ကန်ထရိုက်များ
- စိုက်ပျိုးရေး၊ မွေးမြူရေးစသည့်သင်တန်းများအတွက် နည်းပညာဆိုင်ရာနှင့် စီမံခန့်ခွဲမှုဆိုင်ရာ ဝန်ဆောင်မှုပေးသည့်အဖွဲ့များ (နိုင်ငံတကာဖွံ့ဖြိုးမှုအဖွဲ့အစည်းများ၊ ဒေသဖွံ့ဖြိုးရေးအဖွဲ့ အစည်းများ၊ ပုဂ္ဂလိကအဖွဲ့အစည်းများ၊ လူထုအဖွဲ့အစည်းများ)

ကန်ထရိုက်နှင့် ဝန်ဆောင်မှုပေးသည့် အဖွဲ့အစည်းများက စီမံကိန်းလုပ်ငန်းတွင် ဖော်ပြထားသော သတ်သတ်မှတ်မှတ်ကိစ္စများကိုသာ ကြီးကြပ်မှုပေးမည်ဖြစ်ပြီး လုပ်ငန်းတစ်ခုလုံးလွှမ်းခြုံကြီးကြပ်ရန် တာဝန်မှာ ကျွန်ုပ်တို့ကျေးရွာဖွံ့ဖြိုးရေးကော်မတီက တာဝန်ပေးထားသောအဖွဲ့၏ တာဝန်သာဖြစ်ပါသည်။ အချို့ကိစ္စများတွင် ကြီးကြပ်ရေးတာဝန်မှာ မြို့နယ်သက်ဆိုင်ရာဦးစီးဌာနက တာဝန်ယူပါမည်။ ဤကိစ္စမျိုးတွင် ကျေးရွာဖွံ့ဖြိုးရေးကော်မတီသည် တာဝန်ပေးထားသောကော်မတီကို ဦးဆောင်၍ မြို့နယ်ဌာနဆိုင်ရာအဖွဲ့အစည်းများနှင့် နီးနီးကပ်ကပ် ပူးပေါင်းဆောင်ရွက်ပါမည်။

**(ဃ) ကျေးရွာဖွံ့ဖြိုးရေးလုပ်ငန်းများလည်ပတ်ရန်နှင့် ပြုပြင်ထိန်းသိမ်းရန်အတွက် အဖွဲ့အစည်းဆိုင်ရာ အစီအစဉ်များနှင့် ငွေကြေးဆိုင်ရာအစီအမံများ**

ကျွန်ုပ်တို့ကော်မတီအနေဖြင့် လုပ်ငန်းတစ်ခုချင်းစီအတွက် ရေရှည်တည်တံ့ရေးအစီအစဉ်များထားရှိမည်။ ဥပမာအားဖြင့် အသုံးပြုသူများထံမှ အသုံးပြုခကောက်ခံခြင်း၊ စေတနာအလျောက်ထည့်ဝင်လိုသူများထံမှ အလှူငွေကောက်ခံခြင်းတို့ကိုဆောင်ရွက်မည်။ ထို့အပြင် လမ်းပေါ်ဖြတ်သန်းသွားလာသယ်ယူမည့် ပစ္စည်းများ၏ပမာဏကို ကန့်သတ်ခြင်းကဲ့သို့သော စည်းကမ်းများသတ်မှတ်မည်။

ဖွံ့ဖြိုးရေးလုပ်ငန်းများ ရေရှည်တည်တံ့ရေးအတွက် လုပ်ငန်းအလိုက် သက်ဆိုင်ရာကော်မတီအဖွဲ့အားတာဝန်အပ်နှင်းဆောင်ရွက်မည်ဖြစ်ပါသည်။ ဥပမာအားဖြင့် လမ်းပြုပြင်ထိန်းသိမ်းရေးအတွက် လမ်းကော်မတီ၊ စာသင်ကျောင်းပြုပြင်ထိန်းသိမ်းရေးအတွက် မိဘဆရာအသင်းစသည်ဖြင့်ဆောင်ရွက်ပါမည်။

## ၁၁။ စီမံကိန်းအား စဉ်ဆက်မပြတ် လေ့လာဆန်းစစ်ခြင်းနှင့် အကဲဖြတ်သုံးသပ်ခြင်း

ကျွန်ုပ်တို့၏ကျေးရွာဖွံ့ဖြိုးရေးအစီအစဉ် အကောင်အထည်ဖော်ရာတွင် တိုးတက်မှုအခြေအနေများအား စနစ်တကျကြီးကြပ်စစ်ဆေးအကဲဖြတ်ကြပါမည်။ အစ ကနဦး၌ ကြီးကြပ်စစ်ဆေးအကဲဖြတ်ခြင်းလုပ်ငန်းကို ရိုးရှင်းလွယ်ကူသောနည်းလမ်းများဖြင့် ဆောင်ရွက်ပါမည်။ သို့မှသာ ရည်ရွယ်သည့်အတိုင်း ကြီးကြပ်စစ်ဆေးအကဲဖြတ်သည့် လုပ်ငန်းကိုပြီးမြောက်အောင် ဆောင်ရွက်နိုင်ပါလိမ့်မည်။

လူထုဗဟိုပြု၍ အားလုံးပူးပေါင်းပါဝင်သော ကျေးရွာဖွံ့ဖြိုးရေးအစီအစဉ် အကောင်အထည်ဖော်သောနည်းလမ်းကို လက်ကိုင်ကျင့်သုံးသည့်အလျောက် ကျွန်ုပ်တို့သည် ကျေးရွာဖွံ့ဖြိုးရေးလုပ်ငန်းများကို ကြီးကြပ်စစ်ဆေးသုံးသပ်ရာတွင် ကျေးရွာအတွင်းရှိ အဖွဲ့အစည်းများ၊ အိမ်ထောင်စုများတက်ကြွစွာ အတူပူးပေါင်းဆောင်ရွက်ရန် ဆောင်ရွက်ပါမည်။ ဤသို့ဆောင်ရွက်နိုင်ရန် သင့်တော်သော အဖွဲ့အစည်းစနစ်၊ လုပ်ထုံးလုပ်ငန်းများ တည်ဆောက်ပါမည်။

### (၁၁-၁) ကြီးကြပ်စစ်ဆေးခြင်း (Monitoring)

အထူးသဖြင့် ကျွန်ုပ်တို့သည် ကျွန်ုပ်တို့ကျေးရွာဖွံ့ဖြိုးရေးအစီအစဉ်၏ လုပ်ငန်းပိုင်းဆိုင်ရာတိုးတက်မှု (physical progress) နှင့် ငွေကြေးဆိုင်ရာတိုးတက်မှု (financial progress) တို့ကိုစနစ်တကျကြီးကြပ်စစ်ဆေးပါမည်။ ၄င်းစစ်ဆေးခြင်းကို (၃) လပတ်အစီအစဉ်ဖြင့် ဆောင်ရွက်ပါမည်။ ကြီးကြပ်စစ်ဆေးခြင်းလုပ်ငန်းကို ကျေးရွာဖွံ့ဖြိုးရေးကော်မတီ၏စီစဉ်မှုဖြင့် သက်ဆိုင်ရာ

စီမံကိန်းလုပ်ငန်းအလိုက် တာဝန်ယူဆောင်ရွက်နေသော အဖွဲ့အသီးသီး၊ ကော်မတီအသီးသီးတို့က မိမိတို့တာဝန်ကျရာ ကဏ္ဍအလိုက် စစ်ဆေးသုံးသပ်ပါမည်။

အဖွဲ့အသီးသီး၊ ကော်မတီအသီးသီးသည် မိမိတို့၏ စီမံကိန်းဆိုင်ရာ ကနဦးသတင်းအချက်အလက်များ (Baseline) ရရှိအောင်ဆောင်ရွက်ကြပါမည်။ ယင်းအခြေခံသတင်းအချက်အလက်များပေါ်မူတည်၍ တိုးတက်မှုကိုတိုင်းတာသည့် အညွှန်းကိန်း (indicator) ကိုတည်ဆောက်ရပါမည်။ (၃) လပတ်ကုန်ဆုံးချိန်တိုင်းတွင် ကော်မတီနှင့် အဖွဲ့အသီးသီးသည် ၎င်းတို့၏ ကြီးကြပ်စစ်ဆေး တွေ့ရှိမှုအစီရင်ခံစာ (monitoring report) ကို ရွာလူထုအစည်းအဝေး၌ အစီရင်ခံတင်ပြပါမည်။ ဆက်လက်ညှိနှိုင်းဆောင်ရွက်ရမည့်ကိစ္စများကို ကျေးရွာဖွံ့ဖြိုးမှုကော်မတီမှဦးဆောင်ပါမည်။ (၃) လပတ်ကြီးကြပ်စစ်ဆေးမှုအစီရင်ခံစာသည် အောက်ပါအချက်များအပေါ် ဦးတည်ပါမည် -

**(က) လုပ်ငန်းပိုင်းဆိုင်ရာတိုးတက်မှု (Physical progress)**

- စီမံကိန်းလုပ်ငန်းများ လုပ်ငန်းပိုင်းတိုးတက်မှုနှင့် ပြီးမြောက်မှုအတိုင်းအတာ
- အကောင်အထည်ဖော်ရာတွင် ကြုံတွေ့ရသော အခက်အခဲ၊ အဟန့်အတားများနှင့် ပြုပြင်သင့်သောအဆိုပြုချက်များ၊
- ပြုပြင်ပြောင်းလဲဆောင်ရွက်ရန် လိုအပ်သော ဖွံ့ဖြိုးရေးဗျူဟာနှင့် စီမံကိန်းများ၊

**(ခ) ငွေကြေးဆိုင်ရာတိုးတက်မှု (Financial progress)**

- ငွေသားနှင့် ငွေသားမဟုတ်သော အရင်းအနှီးလိုအပ်ချက်များ စုစည်းပြီးစီးမှု (မူလလျာထားချက်နှင့် နှိုင်းယှဉ်၍)၊
- (၃) လပတ်ကုန်တွင်ရှိသော ငွေသားနှင့် အခြားပစ္စည်းလက်ကျန်၊
- ငွေသားနှင့် ငွေသားမဟုတ်သော အရင်းအမြစ်များစုဆောင်းရာတွင် ကြုံတွေ့နေရသော အခက်အခဲများ၊ ပြဿနာများ၊
- ငွေကြေးစုဆောင်းပြင်ဆင်မှု တိုးတက်ရန် အဆိုပြုနည်းလမ်းများ၊

ကျေးရွာဖွံ့ဖြိုးရေးကော်မတီသည် (၃) လပတ် ကြီးကြပ်စစ်ဆေးမှု အစီရင်ခံစာအနှစ်ချုပ်ကို ပြုစုပြင်ဆင်ပြီး သက်ဆိုင်ရာကျေးရွာအုပ်စုအုပ်ချုပ်ရေးမှူးနှင့် သက်ဆိုင်ရာမြို့နယ်ဦးစီးဌာနများသို့ အစီရင်ခံပေးပို့ပါမည်။ အစီရင်ခံစာသည် စာမျက်နှာ ၂ မျက်နှာ၊ ၃ မျက်နှာခန့်ပါဝင်၍ အောက်ပါအချက်များကို အဓိကထားဖော်ပြပါမည်။ ၎င်းအစီရင်ခံစာတွင် အခက်အခဲနှင့် ရင်ဆိုင်ကျော်လွှားရမည့် အချက်အလက်များအပါအဝင် ယင်းအခြေခံသတင်းအချက်အလက်များပေါ်မူတည်၍ တိုးတက်မှုကို တိုင်းတာသည့် အညွှန်းကိန်း (indicator) ကိုတည်ဆောက်ရပါမည်။

**(၁၁-၂) နှစ်ပတ်လည် ကျေးရွာဖွံ့ဖြိုးရေးစီမံကိန်း ဆောင်ရွက်ပြီးစီးမှု အကဲဖြတ်ခြင်း**

စီမံကိန်းကာလ နှစ်တစ်နှစ်ကုန်ဆုံးချိန်တွင် စီမံကိန်း၏ တိုးတက်မှုအခြေအနေကို ဘက်စုံရှုထောင့်မှပြန်လည်သုံးသပ်အကဲဖြတ်ကြပါမည်။ ဤနှစ်ပတ်လည်သုံးသပ်တွေ့ဆုံပွဲ၏ ရည်ရွယ်ချက်မှာ ကျွန်ုပ်တို့ဆောင်ရွက်သော ကျေးရွာဖွံ့ဖြိုးရေးလုပ်ငန်းများ၏ တိုးတက်မှုအခြေအနေများကို အောက်ပါ

အဖွဲ့အစည်း/ ပုဂ္ဂိုလ်များအား ကျွန်ုပ်တို့ကျေးရွာက ဖိတ်ကြားအသိပေးတင်ပြနိုင်သော အခွင့်အလမ်း ဖန်တီးနိုင်ရန် ဖြစ်ပါသည်။ ဖိတ်ကြားမည့်အဖွဲ့အစည်းများမှာ–

- ကျေးရွာအုပ်စုအုပ်ချုပ်ရေးအဖွဲ့၊ မြို့နယ်အုပ်ချုပ်ရေးနှင့် အခြားသက်ဆိုင်ရာအဖွဲ့အစည်းများ (ငွေကြေးထည့်ဝင်သူများ၊ ပုဂ္ဂလိကလုပ်ငန်းရှင်များ)၊ သတင်းမီဒီယာများ၊ ဖွံ့ဖြိုးရေးအဖွဲ့ အစည်းများ စသည်တို့ဖြစ်ပါသည်။

နှစ်ပတ်လည်သုံးသပ်ပွဲမှ ကျွန်ုပ်တို့၏ ဖွံ့ဖြိုးရေးမိတ်ဖက်အဖွဲ့အစည်းများနှင့် အခြားပါဝင်သက် ဆိုင်သူများထံမှ အကြံပြုချက်၊ သုံးသပ်ချက်များရယူနိုင်သော အခွင့်အလမ်းကိုလည်းရရှိပါမည်။ ဤ အကြံပြုချက်များဖြင့် ကျွန်ုပ်တို့၏ ဖွံ့ဖြိုးရေးအစီအစဉ်ကိုပြန်လည်ပြုပြင် ဆောင်ရွက်နိုင်မည်ဖြစ်ပါ သည်။

## ကျေးရွာဖွံ့ဖြိုးရေး အထောက်အကူပြုဇယားများ

### (၁) ကျေးရွာလူမှုစီးပွားရေးအခြေအနေ

### (က) လူဦးရေနှင့် လူဦးရေဆိုင်ရာအချက်အလက်များ

ဇယား(၁) လူဦးရေနှင့် လူဦးရေဆိုင်ရာ အချက်အလက်များ

| အသက်အုပ်စု | | ကျား | မ | စုစုပေါင်း | မသန်စွမ်းသူ အရေအတွက် | |
|---|---|---|---|---|---|---|
| | | | | | ကျား | မ |
| ၁ နှစ် အောက် | နို့စို့အရွယ် | ၂ | ၃ | ၅ | | |
| ၁ နှစ် မှ ၄ နှစ် | ၅နှစ်အောက်ကလေးငယ် | ၁၆ | ၁၆ | ၃၂ | | |
| ၅ နှစ် မှ ၉ နှစ် | မူလတန်းကျောင်းသားအရွယ် | ၁၆ | ၁၆ | ၃၂ | ၁ | |
| ၁၀ နှစ် မှ ၁၄ နှစ် | အလယ်တန်းကျောင်းသားအရွယ် | ၂၄ | ၂၁ | ၄၅ | | |
| ၁၅ နှစ် မှ ၆၄ နှစ် | အလုပ်လုပ်နိုင်သည့်အရွယ် | ၁၅၅ | ၁၇၁ | ၃၂၆ | | ၃ |
| ၆၅ နှစ် နှင့်အထက် | သက်ကြီးရွယ်ကြီး | ၁၂ | ၁၆ | ၂၈ | ၂ | ၂ |
| စုစုပေါင်း | | ၂၂၅ | ၂၄၃ | ၄၆၈ | ၃ | ၅ |
| စုစုပေါင်းအိမ်ထောင်စု | | ၁၄၀ | | | | |

ရင်းမြစ် ... (၁) အိမ်ထောင်စုစာရင်း ကောက်ယူမှု ၊ (၂) ကျေးရွာအုပ်စုအုပ်ချုပ်ရေးမှူးရုံး။

**မှတ်ချက်။** ။ အသက်အုပ်စု ၁ နှစ်အောက်ဆိုသည်မှာ မွေးကင်းစမှ အသက် (၁) နှစ် မပြည့်မီအရွယ် ၊ ၁ နှစ် မှ ၄ နှစ်ဆိုသည်မှာ အသက် (၁) နှစ်ပြည့်အရွယ်မှ (၅) နှစ်မပြည့်မီအရွယ်၊ ၅ နှစ် မှ ၉ နှစ်ဆိုသည်မှာ အသက် (၅) နှစ်ပြည့်သည်မှ အသက် (၁၀) နှစ်မပြည့်မီအရွယ်၊ ၁၀ နှစ် မှ ၁၄ နှစ်ဆိုသည်မှာ အသက် (၁၀) နှစ်ပြည့်သည်မှ အသက် (၁၅) နှစ်မပြည့်မီအရွယ်၊ ၁၅ နှစ်မှ ၆၄ နှစ်ဆိုသည်မှာ အသက် (၁၅) နှစ်ပြည့်သည် မှ အသက် (၆၅) နှစ် မပြည့်မီအရွယ်၊ အသက် ၆၅ နှစ်အထက်ဆိုသည်မှာ အသက် (၆၅) နှစ်ပြည့်အရွယ်နှင့် ၄င်းထက် အသက်ကြီးသည့် အရွယ်များကိုဆိုလိုသည်။

**လေ့လာတွေ့ရှိချက်။** ။

## (ခ) အလုပ်လုပ်နိုင်သူအင်အား

## (ခ-၁) လုပ်သားအင်အားနှင့် ဝင်ငွေရလုပ်ငန်းအမျိုးအစား

ဇယား(၂) လုပ်သားအင်အားနှင့် ဝင်ငွေရလုပ်ငန်းအမျိုးအစား

| စဉ် | လုပ်ငန်းများ | အဓိကအလုပ်အကိုင် | | | | | အဓိကဝင်ငွေရ လုပ်ငန်းမဟုတ်သောအခြားဝင်ငွေ ရလုပ်ငန်းအဖြစ် လုပ်ကိုင်သူ (ဦးရေ) | ရပ်တည်နိုင်မှု (မှတ်ချက်ကို သေချာစွာဖတ်ပြီး မှန်ရာတစ်ခုကိုသာ ရွေးရန်။) |
|---|---|---|---|---|---|---|---|---|
| | | အိမ်ထောင်စု | မိသားစုဝင်လုပ်အား | အမျိုးသမီးဦးဆောင်သည့်အိမ်ထောင်စု | ဦးရေ | | | |
| | | | | | ကျား | မ | | |
| စိုက်ပျိုးစီးပွား လုပ်ငန်းများ | | | | | | | | |
| ၁ | လယ်ယာစိုက်ပျိုးရေး | | | | | | | |
| | ကိုယ်ပိုင်လုပ်ငန်း | ၃၇ | ၆၈ | ၄ | ၃၆ | ၃၂ | ၆၃ | မြင့် ☐ လတ် ☑ နိမ့် ☐ |
| | အလုပ်သမား/ဝန်ထမ်း | | | | | | | မြင့် ☐ လတ် ☐ နိမ့် ☐ |
| ၂ | တိရစ္ဆာန်မွေးမြူရေး | | | | | | | |
| | ကိုယ်ပိုင်လုပ်ငန်း | | | | | | | မြင့် ☐ လတ် ☐ နိမ့် ☐ |
| | အလုပ်သမား/ဝန်ထမ်း | | | | | | | မြင့် ☐ လတ် ☐ နိမ့် ☐ |
| ၃ | ငါးလုပ်ငန်း(ရေချို/ရေငန်ငါး/ပုစွန် စသာ ရေသတ္တဝါများ ဖမ်းခြင်း ၊ မွေးမြူခြင်း) | | | | | | | |
| | ကိုယ်ပိုင်လုပ်ငန်း | | | | | | | မြင့် ☐ လတ် ☐ နိမ့် ☐ |
| | အလုပ်သမား/ဝန်ထမ်း | | | | | | | မြင့် ☐ လတ် ☐ နိမ့် ☐ |
| ၄ | သစ်တောလုပ်ငန်း | | | | | | | |
| | ကိုယ်ပိုင်လုပ်ငန်း | | | | | | | မြင့် ☐ လတ် ☐ နိမ့် ☐ |
| | အလုပ်သမား/ဝန်ထမ်း | | | | | | | မြင့် ☐ လတ် ☐ နိမ့် ☐ |
| စိုက်ပျိုးမွေးမြူရေးမဟုတ်သော အခြားဝင်ငွေရလုပ်ငန်းများ | | | | | | | | |
| ၅ | သတ္တုတူးဖော်ရေး ၊ ကျောက်ထုတ်လုပ်ရေးနှင့် သဘာဝရင်းမြစ်များ ထုတ်လုပ်ခြင်း | | | | | | | |
| | ကိုယ်ပိုင်လုပ်ငန်း | | | | | | | မြင့် ☐ လတ် ☐ နိမ့် ☐ |
| | အလုပ်သမား/ဝန်ထမ်း | | | | | | | မြင့် ☐ လတ် ☐ နိမ့် ☐ |
| ၆ | ထုတ်ကုန်လုပ်ငန်း | | | | | | | |
| | ကိုယ်ပိုင်လုပ်ငန်း | | | | | | | မြင့် ☐ လတ် ☐ နိမ့် ☐ |
| | အလုပ်သမား/ဝန်ထမ်း | | | | | | | မြင့် ☐ လတ် ☐ နိမ့် ☐ |
| ၇ | လျှပ်စစ် ၊ ဓာတ်ငွေ့ နှင့် ရေပေးဝေရေး | | | | | | | |
| | ကိုယ်ပိုင်လုပ်ငန်း | | | | | | | မြင့် ☐ လတ် ☐ နိမ့် ☐ |
| | အလုပ်သမား/ဝန်ထမ်း | | | | | | | မြင့် ☐ လတ် ☐ နိမ့် ☐ |
| ၈ | ဆောက်လုပ်ရေး ၊ လက်သမား ၊ ပန်းရံလုပ်ငန်း | | | | | | | |
| | ကိုယ်ပိုင်လုပ်ငန်း | | | | | | | မြင့် ☐ လတ် ☐ နိမ့် ☐ |
| | အလုပ်သမား/ဝန်ထမ်း | | | | | | | မြင့် ☐ လတ် ☐ နိမ့် ☐ |
| ၉ | ယာဉ် ၊ စက်ကိရိယာနှင့် တာရှည်ခံအိမ်သုံးပစ္စည်းများပြင်ဆင်ရေး | | | | | | | |
| | ကိုယ်ပိုင်လုပ်ငန်း | | | | | | | မြင့် ☐ လတ် ☐ နိမ့် ☐ |
| | အလုပ်သမား/ဝန်ထမ်း | | | | | | | မြင့် ☐ လတ် ☐ နိမ့် ☐ |

| စဉ် | လုပ်ငန်းများ | အဓိကအလုပ်အကိုင် | | | | | အဓိကဝင်ငွေရ လုပ်ငန်းမဟုတ် သောအခြားဝင်ငွေရ လုပ်ငန်းအဖြစ် လုပ်ကိုင်သူ(ဦးရေ) | ရပ်တည်နိုင်မှု (မှတ်ချက်ကို သေချာစွာဖတ်ပြီး မှန်ရာတစ်ခုကိုသာ ရွေးရန်။) |
|---|---|---|---|---|---|---|---|---|
| | | အိမ် | မိသားစု ဝင် လုပ် အား | အမျိုးသမီး ဦးဆောင် သည့်အိမ် ထောင်စု | ဦးရေ | | | |
| | | | | | ကျား | မ | | |
| ၁၀ | ကျွမ်းကျင်ပညာရှင်များ(ဆံပင်၊အလှပြင်၊အပ်ချုပ်၊အင်ဂျင်နီယာ၊သင်တန်းပေးသူစသည်) | | | | | | | |
| | ကိုယ်ပိုင်လုပ်ငန်း | | | | | | | မြင့် ☐ လတ် ☐ နိမ့် ☐ |
| | အလုပ်သမား/ဝန်ထမ်း | | | | | | | မြင့် ☐ လတ် ☐ နိမ့် ☐ |
| ၁၁ | လက်လီ – လက်ကား ရောင်းဝယ်ရေး | | | | | | | |
| | ကိုယ်ပိုင်လုပ်ငန်း | ၂ | ၂ | ၁ | | ၂ | | မြင့် ☐ လတ် ☑ နိမ့် ☐ |
| | အလုပ်သမား/ဝန်ထမ်း | | | | | | | မြင့် ☐ လတ် ☐ နိမ့် ☐ |
| ၁၂ | ဟိုတယ်နှင့် စားသောက်ဆိုင်လုပ်ငန်း | | | | | | | |
| | ကိုယ်ပိုင်လုပ်ငန်း | | | | | | | မြင့် ☐ လတ် ☐ နိမ့် ☐ |
| | အလုပ်သမား/ဝန်ထမ်း | | | | | | | မြင့် ☐ လတ် ☐ နိမ့် ☐ |
| ၁၃ | ပို့ဆောင်ရေး ၊ သိုလှောင်ရေးနှင့် ဆက်သွယ်ရေး | | | | | | | |
| | ကိုယ်ပိုင်လုပ်ငန်း | | | | | | | မြင့် ☐ လတ် ☐ နိမ့် ☐ |
| | အလုပ်သမား/ဝန်ထမ်း | | | | | | | မြင့် ☐ လတ် ☐ နိမ့် ☐ |
| ၁၄ | ငွေချေးဝန်ဆောင်မှုလုပ်ငန်း (ဘဏ်နှင့် ငွေချေးခြင်းအပါအဝင်ငွေကြေးဝန်ဆောင်မှုလုပ်ငန်း) | | | | | | | |
| | ကိုယ်ပိုင်လုပ်ငန်း | | | | | | | မြင့် ☐ လတ် ☐ နိမ့် ☐ |
| | အလုပ်သမား/ဝန်ထမ်း | | | | | | | မြင့် ☐ လတ် ☐ နိမ့် ☐ |
| ၁၅ | အိမ်ခြံမြေ၊ယာဉ်၊စက်ကိရိယာ၊ရောင်းဝယ်ငှားရမ်းခြင်းနှင့်ဆက်စပ်သောလုပ်ငန်းများ | | | | | | | |
| | ကိုယ်ပိုင်လုပ်ငန်း | | | | | | | မြင့် ☐ လတ် ☐ နိမ့် ☐ |
| | အလုပ်သမား/ဝန်ထမ်း | | | | | | | မြင့် ☐ လတ် ☐ နိမ့် ☐ |
| ၁၆ | ပြည်သူ့ဝန်ဆောင်မှုလုပ်ငန်းများ(အုပ်ချုပ်ရေး၊ကာကွယ်ရေးနှင့်ဘေးကင်းလုံခြုံရေး) | | | | | | | |
| | ကိုယ်ပိုင်လုပ်ငန်း | | | | | | | မြင့် ☐ လတ် ☐ နိမ့် ☐ |
| | အလုပ်သမား/ဝန်ထမ်း | | | | | | | မြင့် ☐ လတ် ☐ နိမ့် ☐ |
| ၁၇ | ပညာရေး | | | | | | | |
| | ကိုယ်ပိုင်လုပ်ငန်း | | | | | | | မြင့် ☐ လတ် ☐ နိမ့် ☐ |
| | အလုပ်သမား/ဝန်ထမ်း | | | | | | | မြင့် ☐ လတ် ☐ နိမ့် ☐ |
| ၁၈ | ကျန်းမာရေး | | | | | | | |
| | ကိုယ်ပိုင်လုပ်ငန်း | | | | | | | မြင့် ☐ လတ် ☐ နိမ့် ☐ |
| | အလုပ်သမား/ဝန်ထမ်း | | | | | | | မြင့် ☐ လတ် ☐ နိမ့် ☐ |
| ၁၉ | လူမှုရေးလုပ်ငန်းများ | | | | | | | |
| | ကိုယ်ပိုင်လုပ်ငန်း | | | | | | | မြင့် ☐ လတ် ☐ နိမ့် ☐ |
| | အလုပ်သမား/ဝန်ထမ်း | | | | | | | မြင့် ☐ လတ် ☐ နိမ့် ☐ |

| စဉ် | လုပ်ငန်းများ | အဓိကအလုပ်အကိုင် | | | | | အဓိကဝင်ငွေရ လုပ်ငန်းမဟုတ်သော အခြားဝင်ငွေရ လုပ်ငန်းအဖြစ် လုပ်ကိုင်သူ(ဦးရေ) | ရပ်တည်နိုင်မှု (မှတ်ချက်ကို သေချာစွာဖတ်ပြီး မှန်ရာတစ်ခုကိုသာ ရွေးရန်။) | | |
|---|---|---|---|---|---|---|---|---|---|---|
| | | အိမ် | မိသားစုဝင်လုပ်အား | အမျိုးသမီးဦးဆောင်သည့်အိမ်ထောင်စု | ဦးရေ | | | | | |
| | | | | | ကျား | မ | | | | |
| ၂၀ | အိမ်များတွင်အငှားလိုက်သူများနှင့် အမျိုးအမည်မဖော်ပြနိုင်သော လုပ်ငန်းများ | | | | | | | | | |
| | ကိုယ်ပိုင်လုပ်ငန်း | | | | | | | | | |
| | အလုပ်သမား/ကျပန်း/ရာသီအလိုက်အလုပ်သမား | ၉၀ | ၁၃၀ | ၆ | ၇၀ | ၆၀ | | | | |
| ၂၁ | ပြင်ပအဖွဲ့အစည်းများနှင့် ကုမ္ပဏီများတွင် လုပ်ကိုင်သူများ | | | | | | | | | |
| | ကိုယ်ပိုင်လုပ်ငန်း | | | | | | | မြင့် ☐ | လတ် ☐ | နိမ့် ☐ |
| | အလုပ်သမား/ဝန်ထမ်း | ၁၁ | ၁၁ | | ၄ | ၇ | | မြင့် ☐ | လတ် ☑ | နိမ့် ☐ |
| | စုစုပေါင်း | | | | | | | | | |

ရင်းမြစ် … (၁) အိမ်ထောင်စုစာရင်း ကောက်ယူမှု ၊(၂)ကျေးရွာအုပ်စု အုပ်ချုပ်ရေးမှူးရုံး။

**မှတ်ချက်။** ။ **"အခြားဝင်ငွေရလုပ်ငန်းအဖြစ် လုပ်ကိုင်သူများ"** အရေအတွက်တွင် **"မိသားစုဝင်လုပ်အား"** ထပ်မံထည့်သွင်းကောက်ယူခြင်းမပြုရပါ။ **"ရပ်တည်နိုင်မှု(နိမ့်၊ လတ်၊ မြင့်)"** ဆိုသည်မှာ ဖော်ပြပါ လုပ်ငန်း တစ်ခုတွင် ကိုယ်ပိုင်လုပ်ငန်းလုပ်လိုသူ (သို့မဟုတ်) အလုပ်သမား/ ဝန်ထမ်းအဖြစ် လုပ်ကိုင်လိုသူများ အတွက် အလုပ်အကိုင်အခွင့်အလမ်းရရှိနိုင်မှု အခြေအနေကို ဆိုလိုပါသည်။ ဥပမာ- **"စိုက်ပျိုးရေး"** ကဏ္ဍ၏ **"ကိုယ်ပိုင် လုပ်ငန်း"**တွင် ရပ်တည်နိုင်မှု **'အမြင့်"** ဆိုပါက အဆိုပါလုပ်ငန်းတွင် ကိုယ်ပိုင်လုပ်ငန်းတစ်ခု လုပ်ကိုင်ရန် အခွင့်အလမ်းများနေသည်ဟု ဆိုလိုပါသည်။

**လေ့လာတွေ့ရှိချက်။** ။ အခြားဝင်ငွေရလုပ်ငန်းအဖြစ် ကြုံရာကျပန်းအလုပ် လုပ်ကိုင်ကြပါသည်။

## (ခ-၂) လုပ်ငန်းနှင့် ကျား၊ မအလိုက် အနည်းဆုံးနှင့် အများဆုံး လုပ်အားခနှုန်းထား

ဇယား(၃) လုပ်ငန်းနှင့် ကျား၊ မ အလိုက် အနည်းဆုံးနှင့် အများဆုံး လုပ်အားခနှုန်းထား

| စဉ် | အလုပ်အကိုင် | ရေတွက်ပုံ | အများဆုံး(ကျပ်) | | အနည်းဆုံး(ကျပ်) | |
|---|---|---|---|---|---|---|
| | | | ကျား | မ | ကျား | မ |
| ၁ | လယ်ယာစိုက်ပျိုးရေး | နေ့စား | ၅၀၀၀ | ၃၅၀၀ | ၄၀၀၀ | ၃၀၀၀ |
| ၂ | တိရစ္ဆာန်မွေးမြူရေး | နေ့စား | ၄၀၀၀ | - | ၄၀၀၀ | - |
| ၃ | ငါးလုပ်ငန်း(ရေချို/ရေငန် | နေ့စား | - | - | - | - |
| | ငါးဖမ်းခြင်း ၊ မွေးမြူခြင်း) | | - | - | - | - |
| ၄ | သတ္တုတူးဖော်ရေး၊ ကျောက်ထု<br>လုပ်ရေးနှင့် သဘာဝရင်းမြစ်များ<br>ထုတ်လုပ်ခြင်း | နေ့စား | - | - | - | - |
| ၅ | ထုတ်ကုန်လုပ်ငန်း | နေ့စား | - | - | - | - |
| ၆ | ဆောက်လုပ်ရေး၊ လက်သမား၊<br>ပန်းရံလုပ်ငန်း | နေ့စား | ၁၀၀၀၀ | - | ၅၀၀၀ | - |

| စဉ် | အလုပ်အကိုင် | ရေတွက်ပုံ | အများဆုံး(ကျပ်) | | အနည်းဆုံး(ကျပ်) | |
|---|---|---|---|---|---|---|
| | | | ကျား | မ | ကျား | မ |
| ၇ | ယာဉ်၊ စက်ကိရိယာ၊ အိမ်သုံးပစ္စည်းများ ပြင်ဆင်ရေး | နေ့စား | - | - | - | - |
| ၈ | လက်လီ-လက်ကားရောင်းဝယ်ရေး | နေ့စား | - | - | - | - |
| ၉ | ကျွမ်းကျင်ပညာရှင်များ(ဆံပင်၊ အလှပြင်၊အပ်ချုပ်၊အင်ဂျင်နီယာ သင်တန်းပေးသူ စသည်) | နေ့စား | - | - | - | - |

ရင်းမြစ်... ဦးတည်အုပ်စု ဆွေးနွေးခြင်း – ရပ်မိရပ်ဖ အုပ်စု ၊ အမျိုးသမီးအုပ်စု ၊ လယ်သမားအုပ်စု။

**မှတ်ချက်** (၁) လခစားအလုပ်သမားများ၏ တစ်ရက်ဝင်ငွေ = ( လစာ ÷ ၂၂.၇၅ )

(၂) နာရီတွက်ဖြင့်ရသောအလုပ်သမားများ၏တစ်ရက်ဝင်ငွေ = (တစ်နာရီဝင်ငွေ×၈)

**လေ့လာတွေ့ရှိချက်။** ။

## (ဂ) သဘာဝရင်းမြစ်များ

## (ဂ-၁) စိုက်ပျိုးနိုင်သော မြေဧရိယာ

ဇယား(၄) ကျေးရွာ၏ စိုက်ပျိုးမြေပိုင်ဆိုင်မှု

| မြေအမျိုးအစား | ဧရိယာ(ဧက) | မြေဆီလွှာအရည်အသွေး ( မှန်ရာ<u>တစ်ခုကိုသာ</u>ရွေးရန် ) | | | | | |
|---|---|---|---|---|---|---|---|
| လယ်မြေ | ၅၀၀.၀၀ | ကောင်း | ☐ | သင့် | ☑ | ညံ့ | ☐ |
| ယာမြေ/တောင်မြေ | - | ကောင်း | ☐ | သင့် | ☐ | ညံ့ | ☐ |
| ဥယျာဉ်ခြံမြေ | - | ကောင်း | ☐ | သင့် | ☐ | ညံ့ | ☐ |
| ကိုင်း/ကျွန်းမြေ | - | ကောင်း | ☐ | သင့် | ☐ | ညံ့ | ☐ |
| ဓနိတောမြေ | - | ကောင်း | ☐ | သင့် | ☐ | ညံ့ | ☐ |
| စားကျက်မြေ | - | ကောင်း | ☐ | သင့် | ☐ | ညံ့ | ☐ |
| မြေလွတ်မြေလပ် | ၅ | ကောင်း | ☐ | သင့် | ☑ | ညံ့ | ☐ |
| **စုစုပေါင်း** | ၅၀၅.၀၀ | | | | X | | |

ရင်းမြစ် ... (၁) အိမ်ထောင်စုစာရင်း ကောက်ယူမှု ၊ (၂) ဦးတည်အုပ်စု ဆွေးနွေးခြင်း – လယ်သမားအုပ်စု၊(၃) လယ်ယာမြေစီမံခန့်ခွဲရေးနှင့် စာရင်းအင်းဦးစီးဌာန ၊ (၄) ကျေးရွာအုပ်စုအုပ်ချုပ်ရေးမှူးရုံး။

**မှတ်ချက်။** ။ မြေလွတ်မြေလပ်ဆိုသည်မှာ ယခင်က သီးစားခံယူလုပ်ကိုင်လာခဲ့ပြီး အကြောင်းအမျိုးမျိုး ကြောင့် စွန့်လွှတ်ထားသည့် သီးစားခံယူလုပ်ကိုင်သူမရှိသော စိုက်ပျိုးရေး(သို့) မွေးမြူရေးလုပ်ကိုင်နိုင်သည့် မြေနှင့် နိုင်ငံတော်က သီးသန့်လျာထားသတ်မှတ်သည့် မြေများကို ဆိုသည်။

**လေ့လာတွေ့ရှိချက်။** ။ ကျေးရွာတွင် လယ်မြေပိုင်ဆိုင်မှုသာမက ဥယျာဉ်ခြံမြေလည်း နည်းပါးပါသည်။

## (ဂ-၂) ခ၀တ်သတ္တုနှင့် အခြားသဘာဝရင်းမြစ်များ

ဇယား(၅) ခ၀တ်သတ္တုနှင့် အခြားသဘာဝရင်းမြစ်များ

| အမျိုးအစား | ကျေးရွာနှင့်အနီးပတ်ဝန်းကျင်တွင်သဘာဝအတိုင်းတွေ့ရှိနိုင်မှု (မှန်ရာတစ်ခုကိုသာ ရွေးရန်) | အသုံးချနိုင်မှု (မှန်ရာတစ်ခုကိုသာ ရွေးရန်) | လွန်ခဲ့သော(၁၀)နှစ်က အခြေအနေ (မှန်ရာတစ်ခုကိုသာ ရွေးရန်) |
|---|---|---|---|
| သတ္တုနှင့် အခြားတွင်းထွက်သယံဇာတများ(ခ၀တ်ငွေ့ ၊ ရေနံ၊ ကျောက်မျက် စသည်။) | များ ☐ သင့် ☐ နည်း ☐ မရှိ ☑ | လွယ် ☐ ခက် ☐ အသုံးမပြုနိုင်ပါ ☑ | လျော့ ☐ တိုး ☐ အပြောင်းအလဲမရှိ ☑ |
| ကျောက် ၊ သဲ ၊ ကျောက်စရစ် စသည်များ | များ ☐ သင့် ☐ နည်း ☐ မရှိ ☑ | လွယ် ☐ ခက် ☐ အသုံးမပြုနိုင်ပါ ☑ | လျော့ ☐ တိုး ☐ အပြောင်းအလဲမရှိ ☑ |
| သဘာဝအပင်မျိုးစိတ်များ (နွားစာ၊ ဆေးဘက်ဝင်အပင်များ) | များ ☐ သင့် ☑ နည်း ☐ မရှိ ☐ | လွယ် ☐ ခက် ☐ အသုံးမပြုနိုင်ပါ ☑ | လျော့ ☐ တိုး ☐ အပြောင်းအလဲမရှိ ☑ |
| သဘာဝတိရစ္ဆာန်မျိုးစိတ်များ | များ ☐ သင့် ☐ နည်း ☑ မရှိ ☐ | ý | |
| ရေ-မြေပေါ်ရေ (အင်း၊အိုင်၊ကန်၊ချောင်း၊မြစ်၊စိမ့်စမ်း) | များ ☐ သင့် ☐ နည်း ☑ မရှိ ☐ | လွယ် ☐ ခက် ☑ အသုံးမပြုနိုင်ပါ ☐ | လျော့ ☐ တိုး ☐ အပြောင်းအလဲမရှိ ☑ |
| ရေ-မြေအောက်ရေ (တွင်းတိမ်၊တွင်းနက်၊လက်တူးတွင်း) | များ ☐ သင့် ☐ နည်း ☑ မရှိ ☐ | လွယ် ☐ ခက် ☑ အသုံးမပြုနိုင်ပါ ☐ | လျော့ ☐ တိုး ☐ အပြောင်းအလဲမရှိ ☑ |
| သစ်တော-အပူပိုင်းသစ်တော | များ ☐ သင့် ☐ နည်း ☐ မရှိ ☑ | လွယ် ☐ ခက် ☐ အသုံးမပြုနိုင်ပါ ☑ | လျော့ ☐ တိုး ☐ အပြောင်းအလဲမရှိ ☑ |
| သစ်တော-ဒီရေတောများ | များ ☐ သင့် ☐ နည်း ☐ မရှိ ☑ | လွယ် ☐ ခက် ☐ အသုံးမပြုနိုင်ပါ ☑ | လျော့ ☐ တိုး ☐ အပြောင်းအလဲမရှိ ☑ |

ရင်းမြစ် ... ဦးတည်အုပ်စုဆွေးနွေးခြင်း – ရပ်မိရပ်ဖအုပ်စု ၊ သစ်တောဦးစီးဌာန ၊ အထွေထွေအုပ်ချုပ်ရေး ဦးစီးဌာန။

**လေ့လာတွေ့ရှိချက်။ ။**

## (ဃ) ဥစ္စာဓနအဆင့် အခြေအနေ

ဇယား(၆) ဥစ္စာဓနအဆင့် အခြေအနေ

| အကြောင်းအရာ | သတ်မှတ်စံနှုန်း | | | |
|---|---|---|---|---|
| | အဆင်ပြေသော အိမ်ထောင်စု | အလယ်အလတ်ရှိသောအိမ်ထောင်စု | မပြေလည်သော အိမ်ထောင်စု | အလွန်မပြေလည်သောအိမ်ထောင်စု |
| မြေယာပိုင်ဆိုင်မှု | များ | အသင့်အတင့် | နည်း | အလွန်နည်း(သို့) မရှိ |
| အိမ်အခြေအနေ | အလွန်ကောင်း | အသင့်အတင့် ကောင်း | ညံ့ | အလွန်ညံ့ |
| ကုန်ထုတ်လုပ်မှုနှင့် ဆိုင်သော ပိုင်ဆိုင်မှု | များ | အသင့်အတင့် | နည်း | မရှိ |
| အဓိကစီးပွားရေး | စီးပွား(ဝင်ငွေ) | စီးပွား(ဝင်ငွေ) | စီးပွား(ဝင်ငွေ) | စီးပွား(ဝင်ငွေ) |
| လုပ်ငန်း | အလွန်ကောင်း | အသင့်အတင့် | နည်း | အလွန်နည်း |
| **အိမ်ထောင်စု** | ၂၁ | ၆၂ | ၃၉ | ၃၉ |

ရင်းမြစ် . . . (၁) ကျေးရွာလုံးကျွတ် အစည်းအဝေးပြုလုပ်ခြင်း

**လေ့လာတွေ့ရှိချက်။ ။**

## (င) ထိခိုက်လွယ်မှု

### (င-၁) ဝမ်းစာဖူလုံမှု

ဇယား(၇) ဈေးငှားခြင်းမရှိဘဲ တစ်နေ့လျှင် အနည်းဆုံးနှစ်နပ်စားနိုင်သည့်အိမ်ထောင်စုများ (ဥစ္စာခနအဆင့် '၃' နှင့် '၄' အိမ်ထောင်စုပေါင်း၏ ၃၀ ရာခိုင်နှုန်းစီ)

| အချိန်ကာလ | အိမ်ထောင်စု အရေအတွက် | အမျိုးသမီး ဦးဆောင်သည့် အိမ်ထောင်စု အရေအတွက် | ဖြေရှင်းသည့်နည်းဗျူဟာ (ဖြေရှင်းနည်းတစ်ခုစီအလိုက် အိမ်ထောင်စုအရေအတွက်များကို ဖော်ပြရန်) | | |
|---|---|---|---|---|---|
| ၃ လအောက် ဝမ်းစာဖူလုံမှု | ၂၃ | ၈ | အခြားအစားပြောင်းလဲစား | = | |
| | | | အစာလျှော့စား | = | |
| | | | အထောက်အပံ့ယူ | = | ၈ |
| | | | ဈေးယူ | = | ၂၃ |
| | | | လုပ်အားခကြိုယူ | = | ၂၀ |
| ၃ လနှင့် ၆လ ကြားဝမ်းစာ ဖူလုံမှု | | | အခြားအစားပြောင်းလဲစား | = | |
| | | | အစာလျှော့စား | = | |
| | | | အထောက်အပံ့ယူ | = | |
| | | | ဈေးယူ | = | |
| | | | လုပ်အားခကြိုယူ | = | |
| ၆ လနှင့် ၁၂ လ အထိ ဝမ်းစာ ဖူလုံမှု | | | အခြားအစားပြောင်းလဲစား | = | |
| | | | အစာလျှော့စား | = | |
| | | | အထောက်အပံ့ယူ | = | |
| | | | ဈေးယူ | = | |
| | | | လုပ်အားခကြိုယူ | = | |

ရင်းမြစ် ... ဥစ္စာခနအဆင့် '၃'နှင့် '၄' အိမ်ထောင်စုပေါင်း၏ ၃၀ရာခိုင်နှုန်းစီအား စစ်တမ်းကောက်ယူခြင်း။

**လေ့လာတွေ့ရှိချက်။** ။

## (င-၂) ကူညီစောင့်ရှောက်မှုအထူးလိုအပ်သော အုပ်စုများ၏ ထိခိုက်လွယ်မှု အခြေအနေ

ဇယား(၈) ကူညီစောင့်ရှောက်မှုအထူးလိုအပ်သော အုပ်စုများ၏ ထိခိုက်လွယ်မှုအခြေအနေ

| အကြောင်းအရာ | ကျား | မ | ပေါင်း |
|---|---|---|---|
| မိသားစုစောင့်ရှောက်မှုမရှိသော သက်ကြီးရွယ်အို ၆၄နှစ်နှင့် အထက် | ၄ | ၃ | ၇ |
| မိသားစု/ရပ်ရွာ၏ စောင့်ရှောက်မှုမရှိသော မသန်စွမ်းသည့် ပုဂ္ဂိုလ် | | | |
| | အိမ်ထောင်စုအရေအတွက် | | |
| ဆင်းရဲ၍မိသားစုဦးရေများသည့် အမျိုးသမီးဦးဆောင် အိမ်ထောင်စု | | | |
| ဆင်းရဲ၍မိသားစုဦးရေများသည့် မုဆိုးဖို/တစ်ခုလပ် အိမ်ထောင်စု | | | |
| အခြားဒေသသို့ ကြာမြင့်စွာ သွားရောက်နေထိုင်လုပ်ကိုင်နေသည့် ဆင်းရဲသည့် အိမ်ထောင်စု | ၁၁ | | |

ရင်းမြစ် . . . ဦးတည်အုပ်စုဆွေးနွေးခြင်း – ရပ်မိရပ်ဖ အုပ်စု။

**လေ့လာတွေ့ရှိချက်။**

## (င-၃) ကျေးရွာ၏ ထိခိုက်သက်ရောက်လွယ်မှု အခြေအနေ

ဇယား(၉) ကျေးရွာ၏ ထိခိုက်သက်ရောက်လွယ်မှု အခြေအနေ

| စဉ် | ထိခိုက်လွယ်မှုအမျိုးအစား (အခြေအနေ) | ထိခိုက်လွယ်မှု (မှန်ရာတစ်ခုကိုသာရွေးရန်) | | | စွမ်းဆောင်နိုင်မှု(ထိခိုက်မှုလျော့နည်းရေးနှင့်လိုက်လျော်ညီထွေဖြစ်စေမည့် အစီအမံများ) | | |
|---|---|---|---|---|---|---|---|
| | သဘာဝဘေးအန္တရာယ်များ | နိမ့် | လတ် | မြင့် | နိမ့် | လတ် | မြင့် |
| ၁ | မြစ်ရေကြီးမှု | ✓ | | | ✓ | | |
| ၂ | လျှပ်တပြက်ရေကြီးခြင်း | ✓ | | | ✓ | | |
| ၃ | မုန်တိုင်းဒီရေ | ✓ | | | ✓ | | |
| ၄ | ဆူနာမီ | ✓ | | | ✓ | | |
| ၅ | တိုင်ဖုန်းမုန်တိုင်း | ✓ | | | ✓ | | |
| ၆ | လေဆင်နှာမောင်း | ✓ | | | ✓ | | |
| ၇ | လျှော | ✓ | | | ✓ | | |
| ၈ | အပူလှိုင်း | | ✓ | | ✓ | | |
| ၉ | စိုက်ပျိုးမြေများတွင်ရေငံဝင်ရောက်မှု | | ✓ | | ✓ | | |
| ၁၀ | အအေးလှိုင်း | | ✓ | | ✓ | | |
| ၁၁ | မိုးသီးကြွေကျမှု | ✓ | | | ✓ | | |
| ၁၂ | မိုးခေါင်ခြင်း | ✓ | | | ✓ | | |
| ၁၃ | တောမီးလောင်ခြင်း | ✓ | | | ✓ | | |
| ၁၄ | မြစ်ကမ်းပါးပြိုခြင်း | | ✓ | | ✓ | | |
| ၁၅ | ကမ်းရိုးတန်းတိုက်စားမှု | ✓ | | | ✓ | | |
| ၁၆ | မြေပြိုခြင်း | ✓ | | | ✓ | | |

| စဉ် | ထိခိုက်လွယ်မှုအမျိုးအစား | ထိခိုက်လွယ်မှုအခြေအနေ (မှန်ရာတစ်ခုကိုသာရွေးရန်) | | | စွမ်းဆောင်နိုင်မှု(ထိခိုက်မှု လျော့နည်းရေးနှင့်လိုက်လျော ညီထွေဖြစ်စေမည့်အစီအမံများ) | | |
|---|---|---|---|---|---|---|---|
| | လူကြောင့်ဖြစ်တဲ့ဘေးအန္တရာယ်များ | နိမ့် | လတ် | မြင့် | နိမ့် | လတ် | မြင့် |
| ၁၇ | စားနပ်ရိက္ခာမဖူလုံမှု | | ✓ | | ✓ | | |
| ၁၈ | သဘာဝအရင်းအမြစ်ရှားပါးမှု(မြေ၊ရေ) | | ✓ | | ✓ | | |
| ၁၉ | မြေပြိုခြင်း၊ မြေဆီလွှာပျက်စီးခြင်း | ✓ | | | ✓ | | |
| ၂၀ | သစ်တောပြုန်းတီးခြင်း | ✓ | | | ✓ | | |
| ၂၁ | ငှက်ဖျားရောဂါ | ✓ | | | ✓ | | |
| ၂၂ | တီဘီရောဂါ | | ✓ | | ✓ | | |
| ၂၃ | ကိုယ်ခံအားကျဆင်းမှုရောဂါ | ✓ | | | ✓ | | |
| ၂၄ | ကပ်ရောဂါ | ✓ | | | ✓ | | |
| ၂၅ | ပြည်တွင်းပဋိပက္ခ | ✓ | | | ✓ | | |
| ၂၆ | တိရစ္ဆာန်ကူးစက်ရောဂါကျရောက်မှု | | ✓ | | ✓ | | |
| ၂၇ | လူကုန်ကူးခြင်း | ✓ | | | ✓ | | |
| ၂၈ | ဝေးလံခေါင်သီ/လမ်းပန်းဆက်သွယ်ရေးခက်ခဲခြင်းစသည် | ✓ | | | ✓ | | |

ရင်းမြစ် . . . ဦးတည်အုပ်စု ဆွေးနွေးခြင်း – ရပ်မိရပ်ဖ အုပ်စု။

**မှတ်ချက်။** ။ ထိခိုက်သက်ရောက်လွယ်မှုဟုဆိုရာ၌ ကျေးရွာတွင် စားနပ်ရိက္ခာမဖူလုံခြင်း၊ ရေကြီးခြင်း၊ မိုးခေါင်ခြင်းစသည့်အခြေအနေများ ဖြစ်ပေါ်ခြင်းရှိပါက ယင်းဖြစ်စဉ်များအတွက် ကျေးရွာသူရွာသားများ ထိခိုက်သက်ရောက်မှု ရှိနိုင်ပါသလား။ ထိခိုက်မှုရှိပါက ကျေးရွာ၏ မည်သို့သော အိမ်ထောင်စုများနှင့် အိမ် ထောင်စုမည်မျှ ထိခိုက်သက်ရောက်မှု ခံစားကြရပါသလဲ။

(ဥပမာ။ ။ အိမ်ထောင်စု ၁၀၀ တွင် ၂၅ အိမ်ထောင်စု အောက် – နိမ့်

အိမ်ထောင်စု ၁၀၀ တွင် ၂၅ မှ ၅၀ အိမ်ထောင်စု – လတ်

အိမ်ထောင်စု ၁၀၀ တွင် ၅၀ အိမ်ထောင်စုအထက် – မြင့် )

**လေ့လာတွေ့ရှိချက်။** ။

## (င-၄) ထိခိုက်သက်ရောက်မှု ခံရနိုင်သည့်သူများ

ဇယား (၁၀) ထိခိုက်သက်ရောက်မှု ခံရနိုင်သည့်သူများ

| စဉ် | ထိခိုက်လွယ်မှုအမျိုးအစား | ထိခိုက်လွယ်မှု(မှန်ရာ**<u>တစ်ခုကိုသာ</u>**ရွေးရန်) | | | စွမ်းဆောင်နိုင်မှု(ထိခိုက်မှုလျော့နည်းရေးနှင့်လိုက်လျောညီထွေဖြစ်စေမည့်အစီအမံများ) | | |
|---|---|---|---|---|---|---|---|
| | သဘာဝဘေးအန္တရာယ်များ | နိမ့် | လတ် | မြင့် | နိမ့် | လတ် | မြင့် |
| ၁ | လူငယ် | ✓ | | | ✓ | | |
| ၂ | အမျိုးသမီးဦးဆောင်သည့်ဆင်းရဲသည့်အိမ်ထောင်စု | | ✓ | | | ✓ | |
| ၃ | ဆင်းရဲသားတောင်သူ | | ✓ | | | ✓ | |
| ၄ | သဘာဝဘေးဒဏ်ဆိုးရွားစွာကျရောက်နိုင်သော | ✓ | | | | ✓ | |
| | အိမ်ထောင်စု/ကူးစက်ရောဂါထူပြောသောဒေသ | | | | | | |
| | တွင်နေထိုင်သူ | | | | | | |
| ၅ | ပင်လယ်/မြစ်ကမ်းဘေးနေထိုင်သူများ | ✓ | | | | ✓ | |
| ၆ | မတော်တဆဖြစ်နိုင်ချေများသောနေရာတွင်နေထိုင်သူများ | | ✓ | | | ✓ | |
| ၇ | ပြည်တွင်းနေရပ်စွန့်ခွာရွှေ့ပြောင်းခံရသူများ | ✓ | | | | ✓ | |
| ၈ | မြေနိမ့်ပိုင်းနေထိုင်သူများ | ✓ | | | | ✓ | |
| ၉ | ငါးကန်ပိုင်ရှင်များ | ✓ | | | | ✓ | |
| ၁၀ | လက်လုပ်လက်စားများ၊ ကျပန်းများ | | | ✓ | | | ✓ |
| ၁၁ | လူနည်းစုလူမျိုးများ | ✓ | | | | ✓ | |
| ၁၂ | ဒေသတွင်းပဋိပက္ခဇရိယာတွင်နေထိုင်သူများ | ✓ | | | | ✓ | |
| ၁၃ | နယ်စပ်ဒေသတွင်နေထိုင်သူများ | ✓ | | | | ✓ | |
| ၁၄ | ရွှေတွင်းလုပ်သားများ | ✓ | | | | ✓ | |
| ၁၅ | လှည့်လည်သွားလာ၍ဈေးရောင်းသူများ | | ✓ | | | ✓ | |
| ၁၆ | နေရပ်ပြန်အခြေချသူများ | ✓ | | | | ✓ | |
| ၁၇ | ရွှေ့ပြောင်းလုပ်သားများ | ✓ | | | | ✓ | |
| ၁၈ | ကားမောင်းပြီးအသက်မွေးသူများ | | ✓ | | | ✓ | |

ရင်းမြစ် ... ဦးတည်အုပ်စု ဆွေးနွေးခြင်း – ရပ်မိရပ်ဖ အုပ်စု။

**မှတ်ချက်။** ။ ကျေးရွာရှိလူငယ်များ၊ အမျိုးသမီးဦးဆောင်သော အိမ်ထောင်စုများ စသည်တို့သည် မည်သို့ သော အခြေအနေများတွင် လွယ်လွယ်ကူကူ ထိခိုက်သက်ရောက်မှုရှိနိုင်ပါသလား။ ထိခိုက်မှုရှိပါက မည်မျှ အထိ ထိခိုက်ကြပါသနည်း။

**လေ့လာတွေ့ရှိချက်။** ။

## (၂) ကျေးရွာ၏ လက်ရှိဖွံ့ဖြိုးရေးအခြေအနေ

## (က) ဖွံ့ဖြိုးရေးအဖွဲ့အစည်းများ အခြေအနေ

### (က–၁) ကျေးရွာအတွင်းရှိ လူထုအခြေပြုအဖွဲ့အစည်းများ

ဇယား(၁၁) ကျေးရွာတွင်းရှိ လူထုအခြေပြု အဖွဲ့အစည်းများ

| စဉ် | အဖွဲ့ အစည်း အမည် | အမျိုးအစား (မှန်ရာတစ်ခုကိုသာ ရွေးရန်) | အဖွဲ့ဝင်ဦးရေ | | | လုပ်ငန်းတာဝန် (အနည်းဆုံးတစ်ခုနှင့်အထက် ရွေးနိုင်သည်။) | စွမ်းဆောင်နိုင်မှု (မှန်ရာတစ်ခုကိုသာ ရွေးရန်။) |
|---|---|---|---|---|---|---|---|
| | | | ကျား | မ | ပေါင်း | | |
| ၁ | | ၁ ☐ ၂ ☐ ၃ ☐ | | | | ပညာရေး ☐ ငွေကြေး ☐<br>ကျန်းမာရေး ☐ ဘာသာရေး ☐<br>စိုက်ပျိုးမွေးမြူရေး ☐<br>သာရေး/နာရေး၊ လူမှုဖွံ့ဖြိုးရေး ☐<br>လုံခြုံရေးနှင့်ကာကွယ်ရေး ☐ | ကောင်း ☐<br>သင့် ☐<br>ညံ့ ☐ |
| ၂ | | ၁ ☐ ၂ ☐ ၃ ☐ | | | | ပညာရေး ☐ ငွေကြေး ☐<br>ကျန်းမာရေး ☐ ဘာသာရေး ☐<br>စိုက်ပျိုးမွေးမြူရေး ☐<br>သာရေး/နာရေး၊ လူမှုဖွံ့ဖြိုးရေး ☐<br>လုံခြုံရေးနှင့်ကာကွယ်ရေး ☐ | ကောင်း ☐<br>သင့် ☐<br>ညံ့ ☐ |
| ၃ | | ၁ ☐ ၂ ☐ ၃ ☐ | | | | ပညာရေး ☐ ငွေကြေး ☐<br>ကျန်းမာရေး ☐ ဘာသာရေး ☐<br>စိုက်ပျိုးမွေးမြူရေး ☐<br>သာရေး/နာရေး၊ လူမှုဖွံ့ဖြိုးရေး ☐<br>လုံခြုံရေးနှင့်ကာကွယ်ရေး ☐ | ကောင်း ☐<br>သင့် ☐<br>ညံ့ ☐ |
| ၄ | | ၁ ☐ ၂ ☐ ၃ ☐ | | | | ပညာရေး ☐ ငွေကြေး ☐<br>ကျန်းမာရေး ☐ ဘာသာရေး ☐<br>စိုက်ပျိုးမွေးမြူရေး ☐<br>သာရေး/နာရေး၊ လူမှုဖွံ့ဖြိုးရေး ☐<br>လုံခြုံရေးနှင့်ကာကွယ်ရေး ☐ | ကောင်း ☐<br>သင့် ☐<br>ညံ့ ☐ |

ရင်းမြစ် . . . ဦးတည်အုပ်စုဆွေးနွေးခြင်း – ရပ်မိရပ်ဖ အုပ်စု ၊ အမျိုးသမီးအုပ်စု။

**အုပ်စုအမျိုးအစား**

(၁) စီးပွားရေးအခြေခံအုပ်စု – လယ်သမားအဖွဲ့၊ ငွေစုငွေချေးအဖွဲ့စသည်။

(၂) လူမှုရေးအဖွဲ့ – ဥပမာ– အမျိုးသမီးအဖွဲ့၊ လူငယ်အဖွဲ့၊ ကိုယ်ထူကိုယ်ထအဖွဲ့။

(၃) ဘာသာရေးနှင့် ယဉ်ကျေးမှုအဖွဲ့

**လေ့လာတွေ့ရှိချက်။** ။

## (က-၂) ကျေးရွာဖွံ့ဖြိုးရေး ဆောင်ရွက်နေသော ပြင်ပအဖွဲ့အစည်းများ

ဇယား(၁၂) ကျေးရွာဖွံ့ဖြိုးရေးဆောင်ရွက်နေသော ပြင်ပအဖွဲ့အစည်းများ

| စဉ် | အမည် | အဖွဲ့အစည်းအမျိုးအစား (မှန်ရာတစ်ခုကိုသာရွေးရန်) | | | | | | | အဖွဲ့အစည်း၏လုပ်ငန်းတာဝန်များနှင့် အစီအစဉ် (အနည်းဆုံးတစ်ခုနှင့်အထက် ရွေးနိုင်သည်။) |
|---|---|---|---|---|---|---|---|---|---|
| ၁ | | ၁ ☐ | ၂ ☐ | ၃ ☐ | ၄ ☐ | ၅ ☐ | ၆ ☐ | ၇ ☐ | ပညာရေး ☐ ငွေကြေး ☐<br>ကျန်းမာရေး ☐ ဘာသာရေး ☐<br>စိုက်ပျိုးမွေးမြူရေး ☐<br>သာရေး/နာရေး၊လူမှုဖွံ့ဖြိုးရေး ☐ |
| ၂ | | ၁ ☐ | ၂ ☐ | ၃ ☐ | ၄ ☐ | ၅ ☐ | ၆ ☐ | ၇ ☐ | ပညာရေး ☐ ငွေကြေး ☐<br>ကျန်းမာရေး ☐ ဘာသာရေး ☐<br>စိုက်ပျိုးမွေးမြူရေး ☐<br>သာရေး/နာရေး၊လူမှုဖွံ့ဖြိုးရေး ☐ |
| ၃ | | ၁ ☐ | ၂ ☐ | ၃ ☐ | ၄ ☐ | ၅ ☐ | ၆ ☐ | ၇ ☐ | ပညာရေး ☐ ငွေကြေး ☐<br>ကျန်းမာရေး ☐ ဘာသာရေး ☐<br>စိုက်ပျိုးမွေးမြူရေး ☐<br>သာရေး/နာရေး၊လူမှုဖွံ့ဖြိုးရေး ☐ |

ရင်းမြစ် . . . ဦးတည်အုပ်စု ဆွေးနွေးခြင်း - ရပ်မိရပ်ဖ အုပ်စု။

**မှတ်ချက်။**

(၁) ဘာသာရေးနှင့်ပတ်သက်သော အဖွဲ့အစည်း(ပြည်တွင်း/ ပြည်ပ) (ဥပမာ- ဓမ္မစကူးလ်ဖောင်ဒေးရှင်း၊ Christian Aid Missions စသည် )

(၂) အစိုးရမဟုတ်သောအဖွဲ့အစည်း (ပြည်တွင်း/ ပြည်ပ) (ဥပမာ- Care International, Save the Children, Gret, Pact Myanmar စသည် )

(၃) အရပ်ဘက်လူမှုအဖွဲ့အစည်း

(၄) နိုင်ငံအများ၏ ရန်ပုံငွေဖြင့် ဆောင်ရွက်သော ဖွံ့ဖြိုးရေးအဖွဲ့အစည်းများ (ဥပမာ-ကုလသမဂ္ဂအဖွဲ့၊ ကမ္ဘာ့ဘဏ်၊ အာရှဖွံ့ဖြိုးရေးဘဏ်)

(၅) နိုင်ငံတစ်ခု၏ ရန်ပုံငွေဖြင့် ဖွဲ့စည်းထားသော ဖွံ့ဖြိုးရေးအဖွဲ့အစည်းများ (ဥပမာ - GIZ, UKAid, US Aid, စသည် )

(၆) ပရဟိတအဖွဲ့ (ပြည်တွင်း/ ပြည်ပ)

(၇) ပုဂ္ဂလိကအဖွဲ့အစည်းများ

နိုင်ငံတော်မှ ဒေသအကျိုး၊ ပြည်သူ့အကျိုးကို ထိရောက်စွာ ထမ်းဆောင်နိုင်စေရန်အလို့ငှာ ဥပဒေ၊ နည်းဥပဒေလမ်းညွှန်ချက်များဖြင့်ပြဋ္ဌာန်းကာ ဖွဲ့စည်းပေးထားနေသောအဖွဲ့အစည်း၊ အသင်းအဖွဲ့များ (ဥပ မာ - သမဝါယမဦးစီးဌာန၏ သမဝါယမအသင်း၊ ကျေးလက်ဒေသဖွံ့ဖြိုးတိုးတက်ရေးဦးစီးဌာန၏ မြစိမ်း ရောင် စသည်) တို့ကို ဤဇယားတွင် ထည့်သွင်းဖော်ပြခြင်းမပြုပါရန်။

**လေ့လာတွေ့ရှိချက်။ ။**

## (ခ) စီးပွားရေးနှင့် အသက်မွေးမှု အခြေအနေ

### (ခ-၁) သီးနှံထုတ်လုပ်ရေး

### (၁) စိုက်ပျိုးမြေပိုင်ဆိုင်မှု

ဇယား(၁၃) ကျေးရွာ၏ စိုက်ပျိုးမြေပိုင်ဆိုင်မှု ၊ မြေယာပိုင်ဆိုင်သည့် အိမ်ထောင်စု

| စဉ် | မြေပိုင်ဆိုင်မှုအရွယ်အစား | အိမ်ထောင်စု အရေအတွက် | အမျိုးသမီးဦးဆောင်သည့် အိမ်ထောင်စုအရေအတွက် | ဖွံ့ဖြိုးရေးအမြင်သတ်မှတ်ချက် |
|---|---|---|---|---|
| ၁ | မြေယာမဲ့ | ၁၁၅ | | မြေမဲ့ယာမဲ့ |
| ၂ | ၂.၅ ဧကအောက် | ၁ | | ဆင်းရဲသားတောင်သူ |
| ၃ | ၂.၅ ဧက မှ ၅ ဧက | ၂ | ၁ | တောင်သူငယ် |
| ၄ | ၅ ဧက မှ ၁၂.၅ ဧက | ၉ | ၁ | တောင်သူလတ် |
| ၅ | ၁၂.၅ ဧက အထက် | ၁၃ | ၁ | တောင်သူကြီး |
| ကျေးရွာရှိအိမ်ထောင်စုစုစုပေါင်း | | ၁၄၀ | ၃ | ☒ |

ရင်းမြစ် . . . (၁) အိမ်ထောင်စုစာရင်းကောက်ယူမှု ၊ (၂) ကျေးရွာအုပ်စု အုပ်ချုပ်ရေးမှူးရုံး။

**လေ့လာတွေ့ရှိချက်။**မြေယာမဲ့အိမ်ထောင်စုများလွန်း၍ဆင်းရဲသားတောင်သူများလည်းရှိပါသည်။

### (၂) အစိုးရနှင့် ပုဂ္ဂလိက ရေအရင်းအမြစ်များမှ ရေသွင်းနိုင်သည့် ဧရိယာ

ဇယား (၁၄) ကျေးရွာ၏ ရေအရင်းအမြစ်နှင့် ရေသွင်းဧရိယာ

| စဉ် | အရင်းအမြစ် | ရေ သောက် (ဧက) | ရေရရှိနိုင်မှု | | |
|---|---|---|---|---|---|
| | | | တစ်နှစ်ပတ်လုံး/ရာသီအလိုက် (မှန်ရာတစ်ခုကိုသာရွေးရန်) | လုံလောက်မှု(ရှိ/မရှိ) (မှန်ရာတစ်ခုကိုသာရွေးရန်) | လွန်ခဲ့သော(၁၀)နှစ်က အခြေအနေ(မှန်ရာတစ်ခု ကိုသာရွေးရန်) |
| ၁ | ဆည် | | တစ်နှစ်ပတ်လုံး ☐ ရာသီအလိုက် ☐ မဖြေဆိုပါ ☐ | ရှိ ☐ မရှိ ☐ မဖြေဆိုပါ ☐ | လျော့ ☐ တိုး ☐ ပြောင်းလဲမှုမရှိ ☐ |
| ၂ | ရေလွှဲဆည် | | တစ်နှစ်ပတ်လုံး ☐ ရာသီအလိုက် ☐ မဖြေဆိုပါ ☐ | ရှိ ☐ မရှိ ☐ မဖြေဆိုပါ ☐ | လျော့ ☐ တိုး ☐ ပြောင်းလဲမှုမရှိ ☐ |
| ၃ | မြစ်ရေတင် စီမံကိန်း | | တစ်နှစ်ပတ်လုံး ☐ ရာသီအလိုက် ☐ မဖြေဆိုပါ ☐ | ရှိ ☐ မရှိ ☐ မဖြေဆိုပါ ☐ | လျော့ ☐ တိုး ☐ ပြောင်းလဲမှုမရှိ ☐ |
| ၄ | ရေသွင်းမြောင်း | ၄၀၀ | တစ်နှစ်ပတ်လုံး ☑ ရာသီအလိုက် ☐ မဖြေဆိုပါ ☐ | ရှိ ☑ မရှိ ☐ မဖြေဆိုပါ ☐ | လျော့ ☐ တိုး ☐ ပြောင်းလဲမှုမရှိ ☑ |
| ၅ | အဝီစိရေတွင်း | | တစ်နှစ်ပတ်လုံး ☐ ရာသီအလိုက် ☐ မဖြေဆိုပါ ☐ | ရှိ ☐ မရှိ ☐ မဖြေဆိုပါ ☐ | လျော့ ☐ တိုး ☐ ပြောင်းလဲမှုမရှိ ☐ |
| ၆ | လက်ငင်ရေတွင်း | | တစ်နှစ်ပတ်လုံး ☐ ရာသီအလိုက် ☐ မဖြေဆိုပါ ☐ | ရှိ ☐ မရှိ ☐ မဖြေဆိုပါ ☐ | လျော့ ☐ တိုး ☐ ပြောင်းလဲမှုမရှိ ☐ |
| ၇ | စိမ့်စမ်းရေ | | တစ်နှစ်ပတ်လုံး ☐ ရာသီအလိုက် ☐ မဖြေဆိုပါ ☐ | ရှိ ☐ မရှိ ☐ မဖြေဆိုပါ ☐ | လျော့ ☐ တိုး ☐ ပြောင်းလဲမှုမရှိ ☐ |
| ၈ | ချောင်းရေ | | တစ်နှစ်ပတ်လုံး ☐ ရာသီအလိုက် ☐ မဖြေဆိုပါ ☐ | ရှိ ☐ မရှိ ☐ မဖြေဆိုပါ ☐ | လျော့ ☐ တိုး ☐ ပြောင်းလဲမှုမရှိ ☐ |

ရင်းမြစ် ... (၁) ဦးတည်အုပ်စုဆွေးနွေးခြင်း - လယ်သမားအုပ်စု၊ (၂) ဆည်မြောင်းဦးစီးဌာန၊ စိုက်ပျိုးရေးဦးစီးဌာန။

**လေ့လာတွေ့ရှိချက်။** ။

## (၃) အဓိကသီးနှံများနှင့် အထွက်နှုန်း

ဇယား(၁၅) အဓိကသီးနှံများနှင့် အထွက်နှုန်း

| သီးနှံ | စုစု ပေါင်း စိုက် ဧက | တစ်ဧက အထွက်နှုန်း | | | | သီးနှံစိုက်ပျိုး သည့် ကာလ | | သွင်းအားစု လိုအပ်ချက် (မှန်ရာတစ်ခု ကိုသာရွေးရန်) | | | အမြတ်ရရှိနိုင်မှု (မှန်ရာတစ်ခုကိုသာ ရွေးရန်) | | | ထိခိုက်လွယ်မှု (မှန်ရာတစ်ခုကို သာရွေးရန်) | | |
|---|---|---|---|---|---|---|---|---|---|---|---|---|---|---|---|---|
| | | ယူနစ် | အနည်းဆုံး | အများဆုံး | ပျမ်းမျှ | မှ | ထိ | | | | | | | | | |
| မိုးစပါး | ၄၄၀ | တင်း | ၅၀ | ၇၀ | ၆၀ | ဇွန် | နိုဝင်ဘာ | မြင့် ☐ | လတ် ☑ | နိမ့် ☐ | မြင့် ☐ | လတ် ☐ | နိမ့် ☑ | မြင့် ☑ | လတ် ☐ | နိမ့် ☐ |
| ဆောင်းစပါး | ၄၄၀.၀၀ | တင်း | ၈၀ | ၁၀၀ | ၉၀ | ဒီဇင် | ဧပြီ | မြင့် ☐ | လတ် ☑ | နိမ့် ☐ | မြင့် ☐ | လတ် ☐ | နိမ့် ☑ | မြင့် ☑ | လတ် ☐ | နိမ့် ☐ |
| | | | | | | | | မြင့် ☐ | လတ် ☐ | နိမ့် ☐ | မြင့် ☐ | လတ် ☐ | နိမ့် ☐ | မြင့် ☐ | လတ် ☐ | နိမ့် ☐ |
| | | | | | | | | မြင့် ☐ | လတ် ☐ | နိမ့် ☐ | မြင့် ☐ | လတ် ☐ | နိမ့် ☐ | မြင့် ☐ | လတ် ☐ | နိမ့် ☐ |

ရင်းမြစ် . . . ဦးတည်အုပ်စု ဆွေးနွေးခြင်း – လယ်သမားအုပ်စု

**လေ့လာတွေ့ရှိချက်။** ။အဓိကစိုက်ပျိုးရေးမှာလယ်ယာမြေဖြစ်ပြီး တစ်နှစ်နှင့်တစ်နှစ်အထွက်နှုန်းမှာလည်း ပိုးမွှားအန္တရာယ်များကြောင့် အထက်နှုန်းတူညီလေ့မရှိသည်ကို တွေ့ရှိရပါသည်။

## (၄) လယ်ယာသုံးစက်ကိရိယာများ

ဇယား (၁၆) ကျေးရွာ၏ စိုက်ပျိုးရေးသုံး ကိရိယာများ ပိုင်ဆိုင်မှု

| စက်အမျိုးအစား | တစ်ဦး ချင်းပိုင် | ရွာပိုင် | အဖွဲ့ပိုင် | ငှားရမ်းလုပ်ကိုင်နေသော တောင်သူ အရေအတွက် |
|---|---|---|---|---|
| ထွန်စက် | ၂ | | | |
| လက်တွန်းထွန်စက် | ၁ | | | |
| အစေ့ချကိရိယာ | | | | |
| ရိတ်သိမ်းခြွေလှေ့စက် | ၃ | | | |
| ရိတ်သိမ်းစက် | | | | |
| ခြွေလှေ့စက် | ၁၅ | | | |
| ရေစုပ်စက် | ၂၂ | | | |
| ခြေနင်းရေတင်စက် | | | | |
| မြက်ရိတ်စက် | ၁၁ | | | |

ရင်းမြစ်… (၁)အိမ်ထောင်စုစာရင်းကောက်ယူမှု၊(၂) ဦးတည်အုပ်စုဆွေးနွေးခြင်း – လယ်သမားအုပ်စု

**လေ့လာတွေ့ရှိချက်။** ။

## (၅) သီးနှံအထွက်နှုန်း တိုးစေရန်အတွက် အခွင့်အလမ်းများ

ဇယား(၁၇) သီးနှံအထွက်နှုန်း တိုးစေရန်အတွက် အခွင့်အလမ်းများ

| အခွင့်အလမ်း | **ဖော်ပြချက် / ရှင်းလင်းချက်** (မှန်ရာတစ်ခုကိုသာရွေးရန်။ ဇယား၁၇ နှင့် ၁၈ ကို ချိတ်ဆက်စစ်ဆေးပြီးမှ ဖြေဆိုရန်။ ဖြေဆိုရန်မလိုအပ်ဟု ယူဆသော အချက်များရှိပါက 'မဖြေဆိုပါ' ဟူသောအကွက်ကိုရွေးရန်။) | | | |
|---|---|---|---|---|
| သဘာဝရေမြေရာသီဥတုအနေအထား | အလွန်ကောင်း ☐ | ကောင်း ☐ | သင့်တင့်မျှတ ☑ | မဖြေဆိုပါ ☐ |
| လယ်ယာမြေအသုံးချနိုင်မှု | အလွန်ကောင်း ☐ | ကောင်း ☐ | သင့်တင့်မျှတ ☑ | မဖြေဆိုပါ ☐ |
| စိုက်ပျိုးရေ အရင်းအမြစ် | ပေါများ ☑ | | အသင့်အတင့်ရှိ ☐ | မဖြေဆိုပါ ☐ |
| ချေးငွေနှင့် ငွေကြေးဝန်ဆောင်မှု | အလွယ်တကူရသည် | ☐ | ရသည် ☑ | မဖြေဆိုပါ ☐ |
| သီးနှံမျိုးစေ့ ရရှိနိုင်မှု | မျိုးကောင်းမျိုးသန့်များကို လွယ်ကူစွာဝယ်ယူနိုင်သည် | | | ☐ |
| | သီးနှံမျိုးစေ့များ ဝယ်ယူရရှိနိုင်သည် ☑ | | မဖြေဆိုပါ | ☐ |
| သဘာဝမြေဆွေး/အော်ဂဲနစ် မြေသြဇာ နှင့် အခြား အော်ဂဲနစ်သွင်းအားစုများ | လွယ်ကူစွာဝယ်ယူ/ရနိုင်သည် ☐ | | ဝယ်ယူရနိုင်သည် ☑ မဖြေဆိုပါ | ☐ |
| ဓာတုပိုးသတ်ဆေး၊ ဓာတ်မြေသြဇာနှင့် | လွယ်ကူစွာဝယ်ယူ/ရနိုင်သည် ☐ | | ဝယ်ယူရနိုင်သည် ☑ မဖြေဆိုပါ | ☐ |
| လုပ်သားရရှိနိုင်မှု | အလွယ်တကူရနိုင်သည် ☐ | | ရနိုင်သည် ☑ | မဖြေဆိုပါ ☐ |
| နည်းပညာ၊ အုပ်ချုပ်ရေးပိုင်းဆိုင်ရာ ဝန်ဆောင်မှုများ | အလွယ်တကူရနိုင်သည် ☐ | | ရနိုင်သည် ☑ | မဖြေဆိုပါ ☐ |
| သီးနှံဈေးကွက်နှင့်ကုန်သွယ်မှု | အလွယ်တကူရနိုင်သည် ☐ | | သီးနှံများကိုရောင်းချနိုင်သည် ☑ | မဖြေဆိုပါ ☐ |
| ရာသီဥတုအခြေအနေပြောင်းလဲမှု (အပူချိန်၊မိုးရေချိန်) | ထိခိုက်သည် | ☑ | မထိခိုက်ပါ ☐ | မဖြေဆိုပါ ☐ |

ရင်းမြစ်...(၁)ဦးတည်အုပ်စုဆွေးဆွေးခြင်း-လယ်သမားအုပ်စု၊(၂) သက်ဆိုင်ရာမြို့နယ်အစိုးရဦးစီး ဌာနများ။

**လေ့လာတွေ့ရှိချက်။** ။ သီးနှံအထွက်နှုန်းတိုးစေရန် တောင်သူလယ်သမားများမှာ ကြိုးစားကြသော်လည်း အခွင့်အလမ်းကောင်းများနှင့်ဝေးကွာလှသောကြောင့်ဖြစ်သည်။

## (၆) သီးနှံထုတ်လုပ်မှုအတွက် ပြဿနာနှင့် အခက်အခဲများ

ဇယား(၁၈) သီးနှံထုတ်လုပ်မှုအတွက်ပြဿနာနှင့်အခက်အခဲများ

| **ပြဿနာနှင့် အခက်အခဲများ** | **ဖော်ပြချက် / ရှင်းလင်းချက်** (<u>အနည်းဆုံးတစ်ခုနှင့်အထက်</u>ရွေးနိုင်သည်။ ဇယား၁၇ နှင့် ၁၈ ကို ချိတ်ဆက်စစ်ဆေးပြီးမှ ဖြေဆိုရန်။ ဖြေဆိုရန် မလိုအပ်ဟု ယူဆသောအချက်များရှိပါက 'မဖြေဆိုပါ' ဟူသောအကွက်ကိုရွေးရန်။) | |
|---|---|---|
| သဘာဝရေမြေရာသီဥတုအနေအထား | မြေဆီမြေဩဇာမကောင်း ☐ ရာသီဥတုမမှန် ☑ မဖြေဆိုပါ | ☐ |
| လယ်ယာမြေအသုံးချနိုင်မှု | လယ်ယာမြေတိုးချဲ့နိုင်မှုမရှိပါ | ☐ |
| | လယ်ယာမြေဆုံးရှုံးမှုများသည် | ☐ |
| | လယ်ယာမြေဆုံးရှုံးမှုအသင့်အတင့်ရှိသည် | ☑ |
| | ပလပ်မြေများရှိသည် | ☐ |
| | ပလပ်မြေအသင့်အတင့်ရှိသည် ☐ မဖြေဆိုပါ | ☐ |
| စိုက်ပျိုးရေ အရင်းအမြစ် | အလှယ်တကူမရနိုင် ☐ လုံးဝမရ ☐ မဖြေဆိုပါ | ☑ |
| ချေးငွေနှင့် ငွေကြေးဝန်ဆောင်မှု | အလွယ်တကူမရနိုင် ☑ လုံးဝမရ ☐ မဖြေဆိုပါ | ☐ |
| သီးနှံမျိုးစေ့ ရရှိနိုင်မှု | အလွယ်တကူမရနိုင် ☑ လုံးဝမရ ☐ မဖြေဆိုပါ | ☐ |
| သဘာဝမြေဆွေး/အော်ဂဲနစ် မြေဩဇာနှင့် အခြားအော်ဂဲနစ် သွင်းအားစုများ | အလွယ်တကူမရနိုင် ☑ လုံးဝမရ ☐ မဖြေဆိုပါ | ☐ |
| ဓာတုပိုးသတ်ဆေး ၊ ဓာတ်မြေဩဇာနှင့် အခြားဓာတုဗေဒသွင်းအားစုများ | အလွယ်တကူမရနိုင် ☑ လုံးဝမရ ☐ မဖြေဆိုပါ | ☐ |
| လုပ်သားရရှိနိုင်မှု | အလွယ်တကူမရနိုင် ☑ လုံးဝမရ ☐ မဖြေဆိုပါ | ☐ |
| နည်းပညာ ၊ အုပ်ချုပ်ရေးပိုင်းဆိုင်ရာ ဝန်ဆောင်မှုများ | အလွယ်တကူမရနိုင် ☑ လုံးဝမရ ☐ မဖြေဆိုပါ | ☐ |
| သီးနှံဈေးကွက်နှင့် ကုန်သွယ်မှု | သီးနှံများကို လွယ်ကူစွာနှင့် ဈေးနှုန်းမှန်ကန်စွာဖြင့် မရောင်းချနိုင်ပါ။ ☑ | |
| | သီးနှံများကို ရောင်းချရန် ဈေးကွက်မရှိပါ ☐ မဖြေဆိုနိုင်ပါ | ☐ |

ရင်းမြစ် (၁) ဦးတည်အုပ်စုဆွေးနွေးခြင်း – လယ်သမားအုပ်စု၊ (၂)သက်ဆိုင်ရာမြို့နယ်အစိုးရဦးစီးဌာနများ **လေ့လာတွေ့ရှိချက်။** ။ သီးနှံထုတ်လုပ်မှုအတွက်ပြဿနာမှာ ပိုးမွှားအန္တရာယ်ဖြစ်ပြီး အခက်အခဲမှာ ပိုးသတ်ဆေးများသုံးသော်လည်း ထိရောက်မှုမရှိပါ။

### (ခ–၂) မွေးမြူရေးလုပ်ငန်း

### (၁) မွေးမြူရေးနှင့် ငါးလုပ်ငန်းဆောင်ရွက်မှုအခြေအနေ

ဇယား(၁၉) မွေးမြူရေးနှင့် ငါးလုပ်ငန်းဆောင်ရွက်မှုအခြေအနေ

| မွေးမြူရေးနှင့် ငါးလုပ်ငန်း | မွေးမြူရေးနှင့် ငါးလုပ်ငန်း လုပ်ကိုင်နေသော အိမ်ထောင်စု | ကောင်ရေ |
|---|---|---|
| မွေးမြူရေး | | |
| နွား | | |
| မွေးမြူရေး | | |
| နို့စားနွား | ၁ | ၂ |
| ကျွဲ | | |
| မြင်း | | |
| မြည်း | | |
| လား | | |
| ဆိတ် | | |
| သိုး | | |
| ဝက် | ၁၂ | ၃၀ |
| ကြက် | | |
| ဘဲ | ၃ | ၄၀၀၀ |
| နွားနောက် | | |
| ငါးလုပ်ငန်း | | |
| ငါးကန် | | |
| ပုဇွန်ကန် | | |
| ဂဏန်းမွေးမြူရေးလုပ်ငန်း | | |
| ရေချိုငါးဖမ်းလုပ်ငန်း | | |
| ကမ်းလွန်ငါးဖမ်းလုပ်ငန်း | | |

ရင်းမြစ်…(၁) အိမ်ထောင်စုစာရင်းကောက်ယူမှု ၊ (၂)ဦးတည်အုပ်စုဆွေးနွေးခြင်း – လယ်သမားအုပ်စု။

**လေ့လာတွေ့ရှိချက်။** ။ မွေးမြူရေးလုပ်ငန်းကို စီးပွားဖြစ်မဟုတ်သော်လည်း တစ်ပိုင်တစ်နိုင်အဖြစ် မွေးမြူကြသည်။

## (၂) မွေးမြူရေးနှင့် သားငါးထုတ်လုပ်မှု တိုးတက်စေရန်အတွက် အခွင့်အလမ်းများ

ဇယား (၂၀) မွေးမြူရေးနှင့် သားငါးထုတ်လုပ်မှု တိုးတက်စေရန်အတွက် အခွင့်အလမ်းများ

| အခွင့်အလမ်း | ဖော်ပြချက်/ရှင်းလင်းချက် (မှန်ရာတစ်ခုကိုသာရွေးရန်။ ဇယား၂၀နှင့် ၂၁ကို ချိတ်ဆက်စစ်ဆေးပြီးမှ ဖြေဆိုရန်။ ဖြေဆိုရန် မလိုအပ်ဟု |
|---|---|
| စားကျက်မြေ | ပေါများ ☐ အသင့်အတင့် ☐ မဖြေဆိုပါ ☑ |
| ရေရရှိမှု | အလုံအလောက်ရနိုင် ☐ အသင့်အတင့်ရနိုင် ☑ မဖြေဆိုပါ ☐ |
| မျိုးတိရစ္ဆာန် လက်လှမ်းမီမှု | မျိုးကောင်းတိရစ္ဆာန်များလွယ်ကူစွာဝယ်ယူရနိုင် ☐<br>မျိုးကောင်းတိရစ္ဆာန်များအသင့်အတင့်ဝယ်ယူရနိုင် ☑ မဖြေဆိုပါ ☐ |
| ချေးငွေ | ချေးငွေလွယ်ကူစွာရနိုင် ☐ ချေးငွေအသင့်အတင့်ရနိုင် ☑<br>မဖြေဆိုပါ ☐ |
| သွင်းအားစု (မွေးမြူရေး အစာ၊ဆေးစသည်) ဈေးကွက် | သွင်းအားစုများလွယ်ကူစွာ ဝယ်ယူနိုင်သည် ☐<br>သွင်းအားစုများ ဝယ်ယူနိုင်သည် ☑ မဖြေဆိုပါ ☐ |
| ဝန်ဆောင်မှုနှင့် နည်းပညာ ပံ့ပိုးမှု | နည်းပညာနှင့် အုပ်ချုပ်ရေးဆိုင်ရာဝန်ဆောင်မှုများ အလွယ်တကူ ရနိုင်သည်။ ☐<br>နည်းပညာနှင့် အုပ်ချုပ်ရေးဆိုင်ရာဝန်ဆောင်မှုများ ရနိုင်သည်။ ☑<br>မဖြေဆိုပါ။ ☐ |
| ထုတ်ကုန်ရောင်းဝယ်မှု | ထုတ်ကုန်များကိုလွယ်ကူစွာနှင့် ဈေးနှုန်းမှန်ကန်စွာဖြင့်ရောင်းချနိုင်သည် ☐<br>ထုတ်ကုန်များကို ရောင်းချနိုင်သည် ☑ မဖြေဆိုပါ ☐ |
| အိမ်ခြံဝင်းအတွင်း မြေနေရာ လုံလောက်မှု | အလုံအလောက်ရှိသည် ☐ အသင့်အတင့်ရှိသည် ☑ မဖြေဆိုပါ ☐ |
| ငါးလုပ်ငန်း | |
| ငါး/ပုဇွန်မွေးမြူရန် ရေမြေ အနေအထား | အလွန်ကောင်း ☐ ကောင်း ☐ သင့်တင့်မျှတ ☐ မဖြေဆိုပါ ☑ |
| ငါး/ပုဇွန်သားပေါက် လက်လှမ်းမီမှု | လိုသလောက် လွယ်ကူစွာဝယ်ယူရရှိနိုင်သည် ဝယ်ယူရနိုင်သည် ☐ ☐<br>မဖြေဆိုပါ ☑ |
| ချေးငွေ | လိုသလောက် လွယ်ကူစွာ ချေးငွေရရှိနိုင်သည် ချေးငွေရနိုင်သည် ☐ ☐<br>မဖြေဆိုပါ ☑ |
| သွင်းအားစုလက်လှမ်းမီမှု | သွင်းအားစုများလွယ်ကူစွာ ဝယ်ယူနိုင်သည် ☐<br>သွင်းအားစုများ ဝယ်ယူနိုင်သည် ☐ မဖြေဆိုပါ ☑ |
| နည်းပညာအကူအညီနှင့် နည်းလမ်းများ | နည်းပညာနှင့် အုပ်ချုပ်ရေးဆိုင်ရာဝန်ဆောင်မှုများ အလွယ်တကူ ရနိုင်သည်။ ☐<br>နည်းပညာနှင့် အုပ်ချုပ်ရေးဆိုင်ရာဝန်ဆောင်မှုများ ရနိုင်သည်။ ☐<br>မဖြေဆိုပါ။ ☑ |
| ထုတ်ကုန်ရောင်းဝယ်မှု | ထုတ်ကုန်များကိုလွယ်ကူစွာနှင့်ဈေးနှုန်းမှန်ကန်စွာဖြင့်ရောင်းချနိုင်သည် ☐<br>ထုတ်ကုန်များကို ရောင်းချနိုင်သည် ☐ မဖြေဆိုပါ ☑ |
| ငါးဖမ်းခွင့်ရရှိနိုင်မှု | လွယ်ကူသည် ☐ အသင့်အတင့်လွယ်ကူသည် ☑ မဖြေဆိုပါ ☐ |
| ရာသီဥတုအခြေအနေပြောင်းလဲမှု (အပူချိန်/မိုးရေချိန်) | ထိခိုက်သည် ☐ မထိခိုက်ပါ ☐ မဖြေဆိုပါ ☑ |

ရင်းမြစ်…ဦးတည်အုပ်စုဆွေးနွေးခြင်း – လယ်သမားအုပ်စု။

**လေ့လာတွေ့ရှိချက်။ ။**

## (၃) မွေးမြူရေးနှင့် သားငါးထုတ်လုပ်မှု တိုးတက်စေရန်အတွက် ပြဿနာနှင့် စိန်ခေါ်မှုများ

ဇယား (၂၁) မွေးမြူရေးနှင့် သားငါးထုတ်လုပ်မှု တိုးတက်စေရန်အတွက် ပြဿနာနှင့် စိန်ခေါ်မှုများ

| ပြဿနာနှင့် အခက်အခဲများ | ဖော်ပြချက်/ရှင်းလင်းချက် (အနည်းဆုံးတစ်ခုနှင့်အထက်ရွေးနိုင် သည်။ ဇယား၂ဝ နှင့်၂၁ ကို ချိတ်ဆက်စစ်ဆေးပြီးမှ ဖြေဆိုရန်။ ဖြေဆိုရန် မလိုအပ် ဟုယူဆသောအချက်များရှိပါက 'မဖြေဆိုပါ' ဟူသော အကွက်ကိုရွေးရန်။) |
|---|---|
| **မွေးမြူရေး** | |
| စားကျက်မြေ | စားကျက်မြေရှားပါးသည် ☐ စားကျက်မြေလုံးဝမရှိပါ ☐ မဖြေဆိုပါ ☑ |
| ရေရရှိမှု | ရေရှားပါးသည် ☑ ရေလုံးဝမရှိပါ ☐ မဖြေဆိုပါ ☐ |
| မျိုးတိရစ္ဆာန် လက်လှမ်းမီမှု | မျိုးကောင်းတိရစ္ဆာန်များ လွယ်ကူစွာ ဝယ်ယူမရနိုင်ပါ ☐<br>မျိုးကောင်းတိရစ္ဆာန်များ လုံးဝ ဝယ်ယူမရပါ ☐ မဖြေဆိုပါ ☑ |
| ချေးငွေ | ချေးငွေလွယ်ကူစွာ မရနိုင်ပါ ☐ ချေးငွေလုံးဝမရပါ ☐ မဖြေဆိုပါ ☑ |
| သွင်းအားစု(မွေးမြူရေးအစာ၊ ဆေးဝါးစသည်)ဈေးကွက် | သွင်းအားစုများ လွယ်ကူစွာဝယ်ယူမရနိုင်ပါ ☐<br>သွင်းအားစုများ လုံးဝ ဝယ်ယူမရပါ ☐ မဖြေဆိုပါ ☑ |
| ဝန်ဆောင်မှုနှင့် နည်းပညာပံ့ပိုးမှု | နည်းပညာနှင့်အုပ်ချုပ်ရေးဆိုင်ရာဝန်ဆောင်မှုများအလွယ်တကူမရနိုင်ပါ ☐<br>နည်းပညာနှင့် အုပ်ချုပ်ရေးဆိုင်ရာဝန်ဆောင်မှုများ မရပါ ☐ မဖြေဆိုပါ ☑ |
| ထုတ်ကုန်ရောင်းဝယ်မှု | ထုတ်ကုန်များကိုလွယ်ကူစွာနှင့်ဈေးနှုန်းမှန်ကန်စွာဖြင့်မရောင်းချနိုင်ပါ ☐<br>ထုတ်ကုန်များကို မရောင်းချနိုင်ပါ ☐ မဖြေဆိုပါ ☑ |
| အိမ်ခြံဝင်းအတွင်း မြေနေရာလုံလောက်မှု | အလုံအလောက်မရှိပါ ☐ လုံးဝမရှိပါ ☐ မဖြေဆိုပါ ☑ |
| **ငါးလုပ်ငန်း** | |
| ငါး/ပုဇွန်မွေးမြူရန် ရေမြေအနေအထား | ရေမြေအနေအထား မကောင်းပါ ☐ မဖြေဆိုပါ ☑ |
| ငါး/ပုဇွန်သားပေါက် လက်လှမ်းမီမှု | လိုသလောက် လွယ်ကူစွာ ဝယ်ယူမရပါ လုံးဝ ဝယ်ယူမရပါ ☐<br>မဖြေဆိုပါ ☑ |
| ချေးငွေ | လိုသလောက် လွယ်ကူစွာချေးငွေမရပါ လုံးဝ ချေးငွေမရပါ ☐<br>မဖြေဆိုပါ ☑ |
| သွင်းအားစု လက်လှမ်းမီမှု | သွင်းအားစုများ လွယ်ကူစွာဝယ်ယူမရနိုင်ပါ ☐<br>သွင်းအားစုများ ဝယ်ယူမရပါ ☐ မဖြေဆိုပါ ☑ |
| နည်းပညာအကူအညီနှင့် နည်းလမ်းများ | နည်းပညာနှင့် အုပ်ချုပ်ရေးဆိုင်ရာဝန်ဆောင်မှုများအလွယ်တကူမရပါ ☐<br>နည်းပညာနှင့် အုပ်ချုပ်ရေးဆိုင်ရာဝန်ဆောင်မှုများမရပါ ☐ မဖြေဆိုပါ ☑ |
| ထုတ်ကုန်ရောင်းဝယ်မှု | ထုတ်ကုန်များကိုလွယ်ကူစွာနှင့်ဈေးနှုန်းမှန်ကန်စွာဖြင့်မရောင်းချနိုင်ပါ ☐<br>ထုတ်ကုန်များကိုလုံးဝ မရောင်းချနိုင်ပါ ☐ မဖြေဆိုပါ ☑ |
| ငါးဖမ်းခွင့်ရရှိနိုင်မှု | မလွယ်ကူပါ ☐ မဖြေဆိုပါ ☑ |
| ဘေးအန္တရာယ်များနှင့်ပြင်းထန်သော ရာသီဥတုအခြေအနေများ(ဥပမာ-ရေကြီးခြင်းနှင့်မိုးခေါင်ခြင်း | ထိခိုက်သည် ☐ မထိခိုက်ပါ ☐ မဖြေဆိုပါ ☑ |
| အပူချိန်ပြောင်းလဲမှုပိုမြန်ခြင်း | နည်း ☐ များ ☐ မရှိ ☐ မဖြေဆိုပါ ☐ |
| မိုးရွာသွန်းမှုပိုများခြင်း | နည်း ☐ များ ☐ မရှိ ☐ မဖြေဆိုပါ ☐ |
| ရာသီအလိုက်ရာသီဥတုခန့်မှန်းချက်များနှင့် ပင်လယ်ငါးဖမ်းခြင်းနှင့်ငါးမွေးမြူရေးလုပ်ငန်းစီမံခန့်ခွဲမှုဆိုင်ရာအကြံဉာဏ်များ လက်လှမ်းမီခြင်း | အလွယ်တကူမရ ☐ လုံးဝမရ ☐ မဖြေဆိုပါ ☐ |

ရင်းမြစ်…(၁) ဦးတည်အုပ်စုဆွေးနွေးခြင်း - လယ်သမားအုပ်စု ၊ (၂) မြို့နယ် မွေး/ ကုဦးစီးဌာန၊ မြို့နယ် ငါးလုပ်ငန်းဦးစီးဌာန။

**လေ့လာတွေ့ရှိချက်။ ။**

## (ခ-ခ) စိုက်ပျိုးမွေးမြူရေးမဟုတ်သော စီးပွားရေးလုပ်ငန်းကဏ္ဍ

## (၁) စိုက်ပျိုးမွေးမြူရေးမဟုတ်သော အသက်မွေးလုပ်ငန်းများအတွက် အခွင့်အလမ်းများ

ဇယား(၂၂) စိုက်ပျိုးမွေးမြူရေးမဟုတ်သော အသက်မွေးလုပ်ငန်းများအတွက် အခွင့်အလမ်းများ

| **အခွင့်အလမ်း** | **ဖော်ပြချက်/ရှင်းလင်းချက်** ( <u>မှန်ရာတစ်ခုကိုသာ</u>ရွေးရန်၊ ဇယား ၂၂ နှင့် ၂၃ ကို ချိတ်ဆက်စစ်ဆေးပြီးမှဖြေဆိုရန်။ ဖြေဆိုရန်မလိုအပ်ဟု ယူဆသောအချက်များရှိပါက 'မဖြေဆိုပါ' ဟူသောအကွက်ကိုရွေးရန်။) |
|---|---|
| လုပ်သားအင်အားရရှိနိုင်မှု | များ ☐ အသင့်အတင့် ☑ မဖြေဆိုပါ ☐ |
| လယ်ယာသားငါးထွက်ကုန် မဟုတ်သော အခြားဒေသထွက်ကုန်များကို ရောင်းချရန် စျေးကွက်ရှိခြင်း | စျေးကွက်ကောင်းရှိသည် ☐ စျေးကွက်အသင့်အတင့် ☑<br>မဖြေဆိုပါ ☐ |
| စျေးကွက်ဆိုင်ရာ အသိအမြင်ရှိခြင်း | စျေးကွက်အခြေအနေကို ကောင်းစွာနားလည်သိရှိသည် ☐<br>အသင့်အတင့်နားလည်သည် ☑ မဖြေဆိုပါ ☐ |
| လမ်းပန်းဆက်သွယ်ရေးအခြေအနေ | ကောင်း ☐ သင့် ☑ မဖြေဆိုပါ ☐ |
| ကုန်ကြမ်းရရှိနိုင်ခြင်း | ပေါများ ☐ သင့် ☑ မဖြေဆိုပါ ☐ |
| လျှပ်စစ်မီးရရှိနိုင်ခြင်း | ကောင်း ☐ သင့် ☐ မဖြေဆိုပါ ☑ |
| ချေးငွေရရှိနိုင်ခြင်း | လိုသလောက်လွယ်ကူစွာချေးငွေရရှိနိုင်သည် ☐<br>ချေးငွေရနိုင်သည် ☑ မဖြေဆိုပါ ☐ |
| အသက်မွေးဝမ်းကျောင်းနည်းပညာဆိုင်ရာနှင့် အသေးစား/အလတ်စား စီးပွားရေး ဖွံ့ဖြိုးတိုးတက်မှုဆိုင်ရာ ဝန်ဆောင်မှုရရှိခြင်း | နည်းပညာနှင့် အသေးစား/အလတ်စား စီးပွားရေး ဖွံ့ဖြိုးတိုးတက်မှုဆိုင်ရာ ဝန်ဆောင်မှုများ အလွယ်တကူ ရနိုင်သည်။ ☐<br>နည်းပညာနှင့် အသေးစား/အလတ်စား စီးပွားရေး ဖွံ့ဖြိုးတိုးတက်မှုဆိုင်ရာ ဝန်ဆောင်မှုများ ရနိုင်သည်။ ☑<br>မဖြေဆိုပါ ☐ |
| အလုပ်နှင့် လိုက်လျောညီထွေဖြစ်သော(သို့မဟုတ်)အသက်မွေးဝမ်းကျောင်းပြုနိုင်သော ပညာတစ်ခုခုကို တတ်မြောက်ခြင်း | ကျွမ်းကျင်စွာ တတ်မြောက်သည် ☐ သင့်အတင့် ☑<br>မဖြေဆိုပါ ☐ |
| အလုပ်အကိုင်အခွင့်အလမ်းများ | များ ☐ အသင့်အတင့် ☑ မဖြေဆိုပါ ☐ |

ရင်းမြစ်...ဦးတည်အုပ်စုဆွေးနွေးခြင်း-ရပ်မိရပ်ဖအုပ်စု၊ စိုက်ပျိုးမွေးမြူရေးမဟုတ်သော ဝင်ငွေရ လုပ်ငန်းများ လုပ်ကိုင်သူအုပ်စု ၊ လူငယ်အုပ်စု။

**လေ့လာတွေ့ရှိချက်။ ။**

## (၂) စိုက်ပျိုးမွေးမြူရေးမဟုတ်သော အသက်မွေးလုပ်ငန်းများအတွက် ပြဿနာနှင့် အခက်အခဲများ

ဇယား(၂၃) စိုက်ပျိုးမွေးမြူရေးမဟုတ်သော အသက်မွေးလုပ်ငန်းများအတွက် ပြဿနာနှင့် အခက်အခဲများ

| **ပြဿနာနှင့် အခက်အခဲများ** | **ဖော်ပြချက်/ရှင်းလင်းချက်** (<u>အနည်းဆုံးတစ်ခုနှင့်အထက်</u> ရွေးနိုင်သည်။ ဇယား ၂၂ နှင့် ၂၃ ကို ချိတ်ဆက်စစ်ဆေး ပြီးမှဖြေဆိုရန်။ ဖြေဆိုရန်မလိုအပ်ဟု ယူဆသော အချက်များရှိပါက 'မဖြေဆိုပါ' ဟူသောအကွက်ကို ရွေးရန်။) |
|---|---|
| လုပ်သားအင်အားရရှိနိုင်မှု | ရှားပါး ☑ လုံးဝမရှိ ☐ မဖြေဆိုပါ ☐ |
| လယ်ယာသားငါးထွက်ကုန်မဟုတ်သော အခြားဒေသထွက်ကုန်များကို ရောင်းချရန် ဈေးကွက်ရှိခြင်း | ဈေးကွက်မကောင်း ☑ ဈေးကွက်မရှိ ☐ မဖြေဆိုပါ ☐ |
| ဈေးကွက်ဆိုင်ရာ အသိအမြင်ရှိခြင်း | ဈေးကွက်အခြေအနေကို ကောင်းစွာနားမလည် ☐<br>လုံးဝနားမလည် ☐ မဖြေဆိုပါ ☑ |
| လမ်းပန်းဆက်သွယ်ရေးအခြေအနေ | ညံ့ ☑ အလွန်ညံ့ ☐ မဖြေဆိုပါ ☐ |
| ကုန်ကြမ်းရရှိနိုင်ခြင်း | ကုန်ကြမ်းရရှိမှု နည်းသည် ☑ ကုန်ကြမ်းမရှိ ☐ မဖြေဆို ☐ |
| လျှပ်စစ်မီးရရှိနိုင်ခြင်း | ပုံမှန်မရပါ ☐ လုံးဝမရပါ ☑ မဖြေဆိုပါ ☐ |
| ချေးငွေရရှိနိုင်ခြင်း | လိုသလောက် လွယ်ကူစွာ ချေးငွေမရရှိ ☑ ချေးငွေမရပါ ☐<br>မဖြေဆိုပါ ☐ |
| အသက်မွေးဝမ်းကျောင်းနည်းပညာဆိုင်ရာနှင့် အသေးစား/အလတ်စား စီးပွားရေး ဖွံ့ဖြိုးတိုးတက်မှုဆိုင်ရာ ဝန်ဆောင်မှုရရှိခြင်း | နည်းပညာနှင့် အသေးစား/အလတ်စားစီးပွားရေး ဖွံ့ဖြိုးတိုးတက်မှုဆိုင်ရာ ဝန်ဆောင်မှုများ အလွယ်တကူမရပါ ☐<br>နည်းပညာနှင့် အသေးစား/အလတ်စားစီးပွားရေး ဖွံ့ဖြိုးတိုးတက်မှုဆိုင်ရာ ဝန်ဆောင်မှုများလုံးဝမရပါ ☐ မဖြေဆိုပါ ☑ |
| အလုပ်နှင့် လိုက်လျောညီထွေဖြစ်သော (သို့မဟုတ်) အသက်မွေးဝမ်းကျောင်း ပြုနိုင်သော ပညာတစ်ခုခုကို တတ်မြောက်ခြင်း | ကျွမ်းကျင်စွာတတ်မြောက်ခြင်း မရှိ ☑ လုံးဝမတတ် ☐<br>မဖြေဆို ☐ |
| အလုပ်အကိုင်အခွင့်အလမ်း | အလုပ်အကိုင်အခွင့်အလမ်းနည်း ☑<br>အလုပ်အကိုင်အခွင့်အလမ်းမရှိ ☐ မဖြေဆိုပါ ☐ |

ရင်းမြစ်… ဦးတည်အုပ်စု ဆွေးနွေးခြင်း – ရပ်မိရပ်ဖအုပ်စု ၊ စိုက်ပျိုးမွေးမြူရေးမဟုတ်သောဝင်ငွေရ လုပ်ငန်းများ လုပ်ကိုင်သူအုပ်စု ၊ လူငယ်အုပ်စု။

**လေ့လာတွေ့ရှိချက်။ ။**

## (ဂ) ရွှေ့ပြောင်းလုပ်သားများ

### (ဂ-၁) ရွှေ့ပြောင်းသွားလာမှု ဖြစ်ပေါ်လာပုံ၊ ပုံစံနှင့် အချိန်ကာလ

ဇယား(၂၄) ရွှေ့ပြောင်းသွားလာမှု ဖြစ်ပေါ်လာပုံ၊ ပုံစံနှင့် အချိန်ကာလ

| စဉ် | ပုံစံ | အိမ်ထောင် စု အရေ အတွက် | ပြည်တွင်း | | | ပြည်ပ | | | လူဦးရေ | | |
|---|---|---|---|---|---|---|---|---|---|---|---|
| | | | ကျား | မ | ပေါင်း | ကျား | မ | ပေါင်း | ကျား | မ | ပေါင်း |
| ၁ | ရွှေ့ပြောင်းသွားလာနေထိုင်သူ' တစ်ဦးအနည်းဆုံး ရှိသောအိမ်ထောင်စုနှင့်လူဦးရေ | ၁၁ | ၆ | ၅ | ၁၁ | | | | ၆ | ၅ | ၁၁ |
| | ကျေးရွာပြင်ပသို့ရွှေ့ပြောင်းမှုကာလ | | | | | | | | | | |
| ၂ | ၃လ အထိ | | | | | | | | | | |
| | ၆လ အထိ | | | | | | | | | | |
| | ၁၂လ အထိ | | | | | | | | | | |
| | ၁၂လ အထက် | | ၆ | ၅ | ၁၁ | | | | ၆ | ၅ | ၁၁ |

ရင်းမြစ် ... (၁) အိမ်ထောင်စုစာရင်းကောက်ယူမှု ၊ (၂) ဦးတည်အုပ်စုဆွေးနွေးခြင်း – စိုက်ပျိုးမွေးမြူရေး မဟုတ်သော ဝင်ငွေရလုပ်ငန်းများ လုပ်ကိုင်သူအုပ်စု၊ လူငယ်အုပ်စု။

**မှတ်ချက်။** ။ ရွှေ့ပြောင်းသွားလာခြင်း၏ တရားဝင်မှု/ မဝင်မှု၊ ရွှေ့ပြောင်းသွားလာသူ၏ သဘောဆန္ဒပါ မှု/မပါမှု စသည်ဖြင့်မခွဲခြားဘဲ၊ ကြာမြင့်ချိန်အနည်းအများ မကန့်သတ်ဘဲ၊ မည်သည့်အကြောင်းအရင်းကြောင့် ရွှေ့ပြောင်းသွားလာရသည်ဖြစ်စေကာမူ မူလဌာနဒေသတစ်ခုမှ နိုင်ငံခြားသို့ဖြစ်စေ၊ ပြည်တွင်းတစ်နယ် တစ်ကြေးသို့ဖြစ်စေ ရွှေ့ပြောင်းသွားလာနေထိုင်သူတိုင်းကို **'ရွှေ့ပြောင်းသွားလာနေထိုင်သူ'** ဟု သတ်မှတ် သည်။ နိုင်ငံတော်တာဝန်၊ အဖွဲ့အစည်းတာဝန်ဖြင့် ရွှေ့ပြောင်းအခြေချနေရသူများသည်လည်း ဤဇယားတွင် အကျုံးဝင်ပါသည်။ သားသမီးနှင့် ဆွေမျိုးများထံတွင်ခိုလှုံရန်၊ မှီခိုရန် သွားရောက်အခြေချနေသော၊ ကျန်းမာ ရေးအရ အမြဲတမ်းရွှေ့ပြောင်းနေထိုင်သောပုဂ္ဂိုလ်များသည် ဤဇယားတွင်အကျုံးဝင်ပါသည်။ ခေတ္တပညာ သွားရောက်သင်ကြားနေသူများ၊ ခေတ္တကျန်းမာရေးကုသမှုခံယူနေသူများသည် ဤဇယားတွင် အကျုံးမဝင် ပါ။ ယခင်ကရွှေ့ပြောင်းသွားလာနေထိုင်ခဲ့စေကာမူ ယခုလက်ရှိကာလတွင် မူလဌာနေတွင် ပြန်လည်အခြေချ နေထိုင်လျှက်ရှိသူများသည် ဤဇယားတွင်အကျုံးမဝင်ပါ။ ယခုလတ်တလောတွင် ခရီးယာယီသွားနေသူများ သည်လည်း ဤဇယားတွင် အကျုံးမဝင်ပါ။

**လေ့လာတွေ့ရှိချက်။** ။

## (ဂ-၂) ရွှေ့ပြောင်းသွားလာရခြင်း၏ အဓိကအကြောင်းအရင်း

ဇယား(၂၅) ရွှေ့ပြောင်းသွားလာရခြင်း၏ အဓိကအကြောင်းအရင်း

| စဉ် | အကြောင်းအရင်း | လူဦးရေ | |
|---|---|---|---|
| | | ကျား | မ |
| ၁ | ပိုမိုကောင်းမွန်သော အလုပ်အကိုင်နှင့် ဝင်ငွေအခွင့်အလမ်းများ ရှာဖွေရန် | ၆ | ၅ |
| ၂ | နိုင်ငံရေးနှင့်ဆိုင်သော အကြောင်းအရင်း | | |
| ၃ | ဒေသတွင်း ပဋိပက္ခဖြစ်ပွားမှုကြောင့် လုံခြုံမှုမရှိသည့်အကြောင်းအရင်း | | |
| ၄ | လူမှုရေး ၊ ကျန်းမာရေး ကိစ္စများကြောင့် ( Social protection, health ) | | |
| ၅ | အမျိုးအမည် ခွဲခြားမဖော်ပြနိုင် (သို့မဟုတ်) အကြောင်းအရင်းကို<br>ဖြေဆိုထား ခြင်း/ ဖြေဆိုလိုခြင်းမရှိ | | |

ရင်းမြစ်… အိမ်ထောင်စုစာရင်း ကောက်ယူမှု။

**လေ့လာတွေ့ရှိချက်။ ။**

## (ဂ-၃) ရွှေ့ပြောင်းလုပ်ကိုင်သူများမှ ပြန်ပို့ငွေ

ဇယား(၂၆) ရွှေ့ပြောင်းလုပ်ကိုင်သူများမှ ပြန်ပို့ငွေ

| စဉ် | အကြောင်းအရာ | အိမ်ထောင်စုအရေအတွက် | | | |
|---|---|---|---|---|---|
| | | စုစုပေါင်း | မြင့် | လတ် | နိမ့် |
| ၁ | ပြန်ပို့ငွေကို မှီခိုနေရသော အိမ်ထောင်စုအရေအတွက် | ၄ | | | ✓ |
| | ပြန်ပို့ငွေလမ်းကြောင်းများ | | | | |
| | -က။ ငွေလွှဲလုပ်ငန်း ( ဟွန်ဒီ ) | | | | |
| ၂ | -ခ ။ ဘဏ် | ၄ | | | |
| | - ဂ။ လူကြုံဖြင့် လွှဲပို့ခြင်း | | | | |

ရင်းမြစ် …(၁) အိမ်ထောင်စုစာရင်းကောက်ယူမှု ၊ (၂) ဦးတည်အုပ်စုဆွေးနွေးခြင်း – ရပ်မိရပ်ဖအုပ်စု။

**လေ့လာတွေ့ရှိချက်။ ။**

## (ဃ) ကုန်စည်နှင့် ဝန်ဆောင်မှုဈေးကွက်

ဇယား(၂၇) ကုန်စည်နှင့် ဝန်ဆောင်မှု၊ ဈေးကွက်လက်လှမ်းမီမှု အခြေအနေ

| ဈေးကွက် လက်လှမ်းမီမှု | အနီးဆုံးဈေး<br>(အနီးဆုံး<u>တစ်ခုကိုသာ</u>ဖော်ပြ ပါရန်။) | | အကြီးစားဈေးကွက်<br>(အဓိက<u>တစ်ခုကိုသာ</u>ဖော်ပြ ပါရန်။) | |
|---|---|---|---|---|
| ဈေးအမည်(မြို့/ရွာ) | မြင်းကဆိပ်ဈေး | | ပုသိမ်မြို့မဈေး | |
| ရွာမှအကွာအဝေး(မိုင်) | ၀ မှ ၁ မိုင် ☐ | ၁ မှ ၅ မိုင် ☑ | ၀ မှ ၁၀ မိုင် ☐ | ၁၁ မှ ၂၀ မိုင် ☑ |
| (အနီးစပ်ဆုံးတစ်ခုကို | ၅ မှ ၁၀ မိုင် ☐ | ၁၀ မှ ၁၅မိုင် ☐ | ၂၁ မှ ၃၀ မိုင် ☐ | ၃၀ မှ ၅၀ မိုင် ☐ |
| ခန့်မှန်းပြီးရွေးချယ်ရန်) | ၁၅ မိုင် အထက် ☐ | | ၅၁ မှ ၁၀၀ ☐ | ၁၀ မိုင်အထက် ☐ |

| ဈေးကွက်လက်လှမ်းမီမှု | အနီးဆုံးဈေး (အနီးဆုံး<u>တစ်ခုကိုသာဖော်ပြပါရန်။</u>) | အကြီးစားဈေးကွက် (အဓိက<u>တစ်ခုကိုသာ ဖော်ပြပါရန်။</u>) |
|---|---|---|
| | ခြေလျင် ☐ စက်ဘီး ☐ ဆိုင်ကယ် ☐ | ခြေလျင် ☐ စက်ဘီး ☐ ဆိုင်ကယ် ☐ |
| သယ်ယူပို့ဆောင်ရေး | ကား/ထော်လာဂျီ ☑ ရထား ☐ | ကား/ထော်လာဂျီ ☑ ရထား ☐ |
| နည်းလမ်း | သုံးဘီးဆိုင်ကယ် ☐ လှေ ☐ | သုံးဘီးဆိုင်ကယ် ☐ လှေ ☐ |
| | စက်လှေ ☐ | စက်လှေ ☐ |
| | စားသောက်ကုန် ( ကုန်စိမ်း ၊ ကုန် | စားသောက်ကုန် ( ကုန်စိမ်း ၊ ကုန် |
| ကုန်စည်နှင့် ဝန်ဆောင်မှု | ခြောက်) ☑ မီးဖိုချောင်သုံးနှင့် | ခြောက်) ☑ မီးဖိုချောင်သုံးနှင့် |
| ရရှိနိုင်မှု (<u>အနည်းဆုံးတစ်ခု</u> | အိမ်သုံးပစ္စည်း ☑ အဝတ်အထည် ☑ | အိမ်သုံးပစ္စည်း ☑ အဝတ်အထည် ☑ |
| <u>နှင့်အထက်</u> ရွေးနိုင်သည်။) | ဆောက်လုပ်ရေးပစ္စည်းများ ၊ | ဆောက်လုပ်ရေးပစ္စည်းများ ၊ |
| | ပရိဘောဂများ ☑ | ပရိဘောဂများ ☑ |
| | ပစ္စည်းစုံ ဝန်ဆောင်မှုစုံ ရနိုင် ☐ | ပစ္စည်းစုံ ဝန်ဆောင်မှုစုံ ရနိုင် ☑ |
| ဈေးအခြေခံအဆောက်အဦ | ကောင်း ☐ သင့် ☑ ညံ့ ☐ | ကောင်း ☑ သင့် ☐ ညံ့ ☐ |
| ဝန်ဆောင်မှု | ကောင်း ☐ သင့် ☑ ညံ့ ☐ | ကောင်း ☐ သင့် ☐ ညံ့ ☐ |

ရင်းမြစ်… ဦးတည်အုပ်စု ဆွေးနွေးခြင်း – ရပ်မိရပ်ဖအုပ်စု ၊ လယ်သမားအုပ်စု ၊ အမျိုးသမီးအုပ်စု၊ စိုက်ပျိုးမွေးမြူရေးမဟုတ်သော ဝင်ငွေရလုပ်ငန်းများ လုပ်ကိုင်သူအုပ်စု။

**လေ့လာတွေ့ရှိချက်။ ။**

## (c) ငွေကြေးလက်လှမ်းမီမှုနှင့် ဘဏ်လုပ်ငန်း

ဇယား(၂၈) ငွေကြေးလက်လှမ်းမီမှုနှင့် ဘဏ်လုပ်ငန်း

| ချေးငွေရရှိနိုင်သည့် နေရာ | ငွေကြေး ဝန်ဆောင်မှု အမျိုးအစား | ပြန်လည် ပေးဆပ်ရမည့် ကာလ | အတိုးနှုန်း (လ) | အပေါင်ခံ ပစ္စည်း လိုအပ်မှု | ချေးငွေရ ရန် အခက် အခဲများ |
|---|---|---|---|---|---|
| | | | အတိုးမဲ့ ☐ | | |
| အစိုးရဘဏ် ( မြန်မာ | ကာလတိုချေးငွေ ☑ | ၃-၆ လအတွင်း ☐ | ၁မှ ၂% ☑ | လိုအပ်သည် ☑ | နည်းသည် ☐ |
| လယ်ယာဖွံ့ဖြိုးရေးဘဏ်၊ | ကာလလတ်ချေးငွေ ☐ | ၆လမှတစ်နှစ်ထိ ☑ | ၂ မှ ၅% ☐ | မလိုအပ်ပါ ☐ | ရှိသည် ☑ |
| မြန်မာ့စီးပွားရေးဘဏ်) | ကာလရှည်ချေးငွေ ☐ | တစ်နှစ်အထက် ☐ | ၅ မှ၁၀% ☐ | | မရှိပါ ☐ |
| | | | ၁၀%အထက် ☐ | | |
| | | | အတိုးမဲ့ ☐ | | |
| | ကာလတိုချေးငွေ ☑ | ၃-၆ လအတွင်း ☐ | ၁မှ ၂% ☑ | လိုအပ်သည် ☐ | နည်းသည် ☑ |
| သမဝါယမချေးငွေ | ကာလလတ်ချေးငွေ ☐ | ၆လမှတစ်နှစ်ထိ ☑ | ၂ မှ ၅% ☐ | မလိုအပ်ပါ ☑ | ရှိသည် ☐ |
| | ကာလရှည်ချေးငွေ ☐ | တစ်နှစ်အထက် ☐ | ၅ မှ၁၀% ☐ | | မရှိပါ ☐ |
| | | | ၁၀%အထက် ☐ | | |
| | | | အတိုးမဲ့ ☐ | | |
| | ကာလတိုချေးငွေ ☐ | ၃-၆ လအတွင်း ☐ | ၁မှ ၂% ☐ | လိုအပ်သည် ☐ | နည်းသည် ☐ |
| ပုဂ္ဂလိကဘဏ် | ကာလလတ်ချေးငွေ ☐ | ၆လမှတစ်မှစ်ထိ ☐ | ၂ မှ ၅% ☐ | မလိုအပ်ပါ ☐ | ရှိသည် ☐ |
| | ကာလရှည်ချေးငွေ ☐ | တစ်နှစ်အထက် ☐ | ၅ မှ၁၀% ☐ | | မရှိပါ ☐ |
| | | | ၁၀%အထက် ☐ | | |

| ချေးငွေရရှိနိုင်သည့် နေရာ | ငွေကြေး ဝန်ဆောင်မှု အမျိုးအစား | ပြန်လည် ပေးဆပ်ရမည့် ကာလ | အတိုးနှုန်း (လ) | အပေါင်ခံ ပစ္စည်း လိုအပ်မှု | ချေးငွေရရန် အခက်အခဲ များ |
|---|---|---|---|---|---|
| | | | အတိုးမဲ့ ☐ | | |
| ပုဂ္ဂလိကက အသေးစား | ကာလတိုချေးငွေ ☑ | ၃-၆ လအတွင်း ☑ | ၁မှ ၂% ☑ | လိုအပ်သည် ☐ | နည်းသည် ☑ |
| ချေးငွေဝန်ဆောင်မှု | ကာလလတ်ချေးငွေ ☐ | ၆လမှတစ်မှစ်ထိ ☐ | ၂ မှ ၅% ☐ | မလိုအပ်ပါ ☑ | ရှိသည် ☐ |
| ကဏ္ဍ | ကာလရှည်ချေးငွေ ☐ | တစ်နှင့်အထက် ☐ | ၅ မှ၁၀% ☐ | | မရှိပါ ☐ ✓ |
| | | | ၁၀%အထက် ☐ | | |
| | | | အတိုးမဲ့ ☐ | | |
| အဖွဲ့လိုက် ငွေစု/ | ကာလတိုချေးငွေ ☐ | ၃-၆ လအတွင်း ☐ | ၁မှ ၂% ☐ | လိုအပ်သည် ☐ | နည်းသည် ☐ |
| ငွေချေး အစီအစဉ် | ကာလလတ်ချေးငွေ ☐ | ၆လမှတစ်နှစ်ထိ ☐ | ၂ မှ ၅% ☐ | မလိုအပ်ပါ ☐ | ရှိသည် ☐ |
| | ကာလရှည်ချေးငွေ ☐ | တစ်နှင့်အထက် ☐ | ၅ မှ၁၀% ☐ | | မရှိပါ ☐ |
| | | | ၁၀%အထက် ☐ | | |
| | | နေ့စဉ် ☐ | အတိုးမဲ့ ☐ | | |
| | ကာလတိုချေးငွေ ☑ | လစဉ် ☑ | ၁မှ ၂% ☑ | လိုအပ်သည် ☑ | နည်းသည် ☐ |
| ငွေချေးပေးသူ | ကာလလတ်ချေးငွေ ☐ | ၃-၆ လအတွင်း ☐ | ၂ မှ ၅% ☐ | မလိုအပ်ပါ ☐ | ရှိသည် ☑ |
| | ကာလရှည်ချေးငွေ ☐ | ၆လမှ တစ်နှစ်ထိ ☐ | ၅ မှ၁၀% ☐ | | မရှိပါ ☐ |
| | | တစ်နှင့်အထက် ☐ | ၁၀%အထက် ☐ | | |
| | | နေ့စဉ် ☐ | အတိုးမဲ့ ☐ | | |
| | ကာလတိုချေးငွေ ☑ | လစဉ် ☐ | ၁မှ ၂% ☑ | လိုအပ်သည် ☑ | နည်းသည် ☑ |
| အပေါင်ဆိုင် | ကာလလတ်ချေးငွေ ☐ | ၃-၆ လအတွင်း ☑ | ၂ မှ ၅% ☐ | မလိုအပ်ပါ ☐ | ရှိသည် ☐ |
| | ကာလရှည်ချေးငွေ ☐ | ၆လမှ တစ်နှစ်ထိ ☐ | ၅ မှ၁၀% ☐ | | မရှိပါ ☐ |
| | | တစ်နှင့်အထက် ☐ | ၁၀%အထက် ☐ | | |
| | | နေ့စဉ် ☑ | အတိုးမဲ့ ☑ | | |
| | ကာလတိုချေးငွေ ☑ | လစဉ် ☐ | ၁မှ ၂% ☐ | လိုအပ်သည် ☐ | နည်းသည် ☐ |
| မိတ်ဆွေနှင့်ဆွေမျိုးများ | ကာလလတ်ချေးငွေ ☐ | ၃-၆ လအတွင်း ☐ | ၂ မှ ၅% ☐ | မလိုအပ်ပါ ☑ | ရှိသည် ☐ |
| | ကာလရှည်ချေးငွေ ☐ | ၆လမှ တစ်နှစ်ထိ ☐ | ၅ မှ၁၀% ☐ | | မရှိပါ ☑ |
| | | တစ်နှင့်အထက် ☐ | ၁၀%အထက် ☐ | | |

ရင်းမြစ် ... (၁) ဦးတည်အုပ်စုဆွေးနွေးခြင်း – ရပ်မိရပ်ဖအုပ်စု၊ လယ်သမားအုပ်စု၊ အမျိုးသမီးအုပ်စု၊ စိုက်ပျိုးမွေးမြူရေးမဟုတ်သော ဝင်ငွေရလုပ်ငန်းများလုပ်ကိုင်သူအုပ်စု၊ (၂) သက်ဆိုင်ရာငွေကြေးဝန်ဆောင်မှုပေးသောအဖွဲ့များ။

**<u>မှတ်ချက်</u>။** ။ မြန်မာ့စီးပွားရေးဘဏ်၏ သတ်မှတ်ချက်အရ **ကာလတိုချေးငွေ** ဆိုသည်မှာ <u>အနည်းဆုံးတစ်ရက်မှ အများဆုံးတစ်နှစ်အထိ</u> ၊ **ကာလလတ်ချေးငွေ** ဆိုသည်မှာ <u>၃ နှစ်မှ ၅နှစ်အထိ</u>၊ **ကာလရှည်ချေးငွေ** ဆိုသည်မှာ <u>၅ နှစ်မှ ၁၀ နှစ်အထိ</u>ဟု သတ်မှတ်ထားပါသည်။ အကယ်၍ ၁၀နှစ်ကာလထက် ရှည်ကြာစွာ ချေးပေးသော ချေးငွေများရှိခဲ့သော် ကာလရှည်ချေးငွေတွင်သာ ထည့်သွင်းပေးရန် ဖြစ်ပါသည်။

**လေ့လာတွေ့ရှိချက်။** ။

## (စ) ပတ်ဝန်းကျင်နှင့် သဘာဝအရင်းမြစ်များ စီမံခန့်ခွဲမှု

### (စ-၁) ပတ်ဝန်းကျင်နှင့်သဘာဝရင်းမြစ်များ စီမံခန့်ခွဲမှုအတွက် လက်ရှိအလေ့အကျင့်နှင့် အခက်အခဲများ

ဇယား(၂၉) သဘာဝပတ်ဝန်းကျင်နှင့် သဘာဝအရင်းအမြစ် စီမံခန့်ခွဲမှုအတွက် လက်ရှိအလေ့ အကျင့်နှင့် အခက်အခဲများ

| အခြေအနေ | အခက်အခဲ | | အန္တရာယ်ရှိမှု (အခက်အခဲ **'ရှိ'** ဟုဖြေဆိုထားပါက ဖြေဆိုရန်။ **'မရှိ'** ဟုဖြေဆိုထားပါက ဖြေရန်မလို။) | | |
|---|---|---|---|---|---|
| မြေဆီသြဇာအခြေအနေ | ရှိ ☐ | မရှိ ☑ | မြင့် ☐ | လတ် ☐ | နိမ့် ☐ |
| အပင်မျိုးစိတ်များ | ရှိ ☑ | မရှိ ☐ | မြင့် ☐ | လတ် ☑ | နိမ့် ☐ |
| ဖျက်ပိုးနှင့် ရောဂါကာကွယ်ထိန်းချုပ်မှု | ရှိ ☑ | မရှိ ☐ | မြင့် ☐ | လတ် ☑ | နိမ့် ☐ |
| ရေအရင်းအမြစ် | ရှိ ☑ | မရှိ ☐ | မြင့် ☐ | လတ် ☑ | နိမ့် ☐ |
| ငါးမျိုးကွဲ | ရှိ ☐ | မရှိ ☑ | မြင့် ☐ | လတ် ☐ | နိမ့် ☐ |
| အခြားတိရစ္ဆာန်မျိုးကွဲများ | ရှိ ☐ | မရှိ ☑ | မြင့် ☐ | လတ် ☐ | နိမ့် ☐ |
| စွန့်ပစ်ပစ္စည်း စီမံခန့်ခွဲမှု | ရှိ ☑ | မရှိ ☐ | မြင့် ☐ | လတ် ☑ | နိမ့် ☐ |

ရင်းမြစ်... ဦးတည်အုပ်စု ဆွေးနွေးခြင်း – ရပ်မိရပ်ဖအုပ်စု ၊ လယ်သမားအုပ်စု။

**လေ့လာတွေ့ရှိချက်။** ။

## (ဆ) ပညာရေး

### (ဆ-၁) ပညာရေးနှင့် စာတတ်မြောက်မှု

ဇယား(၃၀) မူလတန်း ၊ အလယ်တန်း ၊ အထက်တန်းနှင့် တက္ကသိုလ်အဆင့် စာတတ်မြောက်မှုနှုန်း

| အတန်းပညာပြီးမြောက်မှု | ကျား | မ | ပေါင်း |
|---|---|---|---|
| စာမတတ်သူဦးရေ | | ၇ | ၇ |
| မူလတန်းအဆင့်ရှိသူ ဦးရေ | ၁၂၀ | ၁၄၅ | ၂၆၅ |
| အလယ်တန်းအဆင့်ရှိသူ ဦးရေ | ၄၃ | ၂၂ | ၆၅ |
| အထက်တန်းအဆင့်ရှိသူ ဦးရေ | ၉ | ၇ | ၁၆ |
| တက္ကသိုလ်/ကောလိပ်အဆင့်ရှိသူ ဦးရေ | ၄ | ၈ | ၁၂ |

ရင်းမြစ်.. အိမ်ထောင်စုစာရင်း ကောက်ယူမှု။

**မှတ်ချက်။** ။ ဤဇယားကို ဖြည့်သွင်းရာတွင် <u>ပြည်ထောင်စုသမ္မတမြန်မာနိုင်ငံတော်အစိုးရ၊</u> **<u>ပညာရေးဝန်ကြီးဌာနမှ အသိအမှတ်ပြုထားသော</u>** <u>အတန်းပညာတက်ရောက်ပြီး/ တက်ရောက်ဆဲ သူများကိုသာ</u> ဖြည့်သွင်းရန်ဖြစ်ပါသည်။ ဖော်ပြပါအချက်နှင့် ကိုက်ညီချင်းမရှိခဲ့သော် ဇယားတွင် ဖြည့်သွင်းခြင်းမရှိဘဲ လေ့လာတွေ့ရှိချက်တွင်သာ မှတ်ချက်အနေဖြင့်ဖော်ပြရန်ဖြစ်ပါသည်။ အတန်းပညာပြီးမြောက်မှုဆိုသည်မှာ တစ်ဦးတစ်ယောက်၏ဘဝတွင် သင်ယူလေ့လာခဲ့သော နောက်ဆုံး ပညာရေးအဆင့်/ အခြေအနေကို ဆိုလိုပါသည်။

ဥပမာ – **<u>ယခုစာရင်းကောက်ယူချိန်တွင်</u>** အဋ္ဌမတန်း (Grade-8) တွင် ပညာသင်ကြားနေပါက **'အလယ်တန်းအဆင့်ရှိသူဦးရေ'** တွင်လည်းကောင်း၊ တတိယတန်း (Grade-3) တွင် ပညာသင်ကြား

နေပါက (သို့မဟုတ်) **ရေးတတ်ဖတ်တတ်အဆင့်သာ (ဥပမာ- ဘုန်းကြီးကျောင်းထွက်)** ရှိသည် ဆိုပါက **'မူလတန်း အဆင့်ရှိသူဦးရေ'** တွင်သာ ထည့်သွင်းရပါမည်။ **'ဘုန်းကြီးကျောင်းသင်ပညာရေး (ဘက- ကျောင်း)'** ကို ဆည်းပူးခဲ့၊ ဆည်းပူးဆဲဖြစ်ပါက သက်ဆိုင်ရာအတန်းပညာအဆင့်အလိုက် ထည့်သွင်းရပါမည်။ စတုတ္ထတန်း (Grade-4) အောင်မြင်ပြီး အလယ်တန်းပညာ ဆက်လက်သင်ကြားခြင်းမရှိပါက **'မူလတန်းအဆင့်ရှိသူဦးရေ"** တွင်သာထည့်သွင်းရပါမည်။ အခြေခံပညာမူလတန်းပညာကို သင်ယူပြီးဆုံးသင့်သည့်အရွယ်ကို ကျော်လွန်ပြီး ဖြစ်သော်လည်း စာလုံးဝမတတ်ပါက **'စာမတတ်သူဦးရေ'** တွင်သာ ဖြည့်သွင်းရန်ဖြစ်ပါသည်။

**လေ့လာတွေ့ရှိချက်။** ။

**(ဆ-၂) ကျောင်းတက်နှုန်း**

ဇယား (၃၁) ကျောင်းတက်နှုန်း

| ပညာရေးအဆင့်အတန်း | ကျား | မ | ပေါင်း |
|---|---|---|---|
| မူလတန်း | ၆ | ၁၈ | ၂၄ |
| အလယ်တန်း | ၁၀ | ၅ | ၁၅ |
| အထက်တန်း | ၁ | ၂ | ၃ |
| တက္ကသိုလ်/ကောလိပ် | ၂ | ၄ | ၆ |

ရင်းမြစ် ... (၁) ကျောင်းဝင်စာရင်း ၊ (၂) ဆယ်အိမ်မှူးများ။

**မှတ်ချက်။** ။ ဤဇယားကိုဖြည့်သွင်းရာတွင်ပြည်ထောင်စုသမ္မတမြန်မာနိုင်ငံတော်အစိုးရပညာရေးဝန်ကြီးဌာနမှ အသိအမှတ်ပြုထားသော စာသင်ကျောင်းများ၊ တက္ကသိုလ်ကောလိပ်များတွင် ပညာတက်ရောက်နေသူများကိုသာဖြည့်သွင်းရန်ဖြစ်ပါသည်။ ၄င်းအပြင် **'ဘုန်းကြီးကျောင်းသင်ပညာရေး'**ကို သင်ယူ ဆည်းပူးနေသော ကျောင်းသူ/ သားများကို **အခြေခံပညာဦးစီးဌာနမှ သတ်မှတ်ထားသော ပညာရေးစနစ်/ အဆင့်သတ်မှတ်ချက်များနှင့်** အညီ သတ်မှတ်ဖြည့်သွင်းရန် ဖြစ်ပါသည်။

**လေ့လာတွေ့ရှိချက်။** ။

## (ဆ-၃)  စာသင်ကျောင်းဆောင် အခြေအနေနှင့် ဝန်ဆောင်မှုများ

ဇယား(၃၂) စာသင်ကျောင်းဆောင် အခြေအနေနှင့် ဝန်ဆောင်မှုများ

| အကြောင်းအရာ | ကျောင်းအဆင့် | | |
|---|---|---|---|
| က။ကျောင်းအဆင့် | မူလတန်း ☑ မူလွန် ☐ အလယ်တန်း(ခွဲ) ☐ **အလယ်တန်း** ☐ | | |
| | အထက်တန်း(ခွဲ) အထက်တန်း | | |
| ခ။ရွာမှအကွာအဝေး(မိုင်) | ဝမှ၁မိုင် ☑ ၁မိုင်မှ၃မိုင် ☐ ၁၅မိုင်မှ၂ဝမိုင် ☐ ၂ဝမိုင်အထက် ☐ | | |
| ဂ။သယ်ယူပို့ဆောင်ရေးဝန်ဆောင်မှု | ခြေလျင် ☑ စက်ဘီး ☑ ဆိုင်ကယ် ☐ ကား ☐ | | |
| ဃ။စာသင်ကျောင်း၏စုစုပေါင်းကြမ်းခင်းဧရိယာ(စတုရန်းပေ) | ၃၆ဝဝ | | |
| င။အမိုး၊နံရံ၊အခင်းအရည်အသွေး | ကောင်း ☐ သင့် ☑ ညံ့ ☐ | | |
| စ။ကျောင်းသုံးပရိဘောဂလုံလောက်မှု | လုံလောက်မှုရှိသည် ☐ မလုံလောက်ပါ ☑ | | |
| ဆ။ကျောင်းအိမ်သာအခြေအနေ | ကောင်း ☐ သင့် ☑ ညံ့ ☐ မရှိ ☐ | | |
| ဇ။ကျောင်းအာဟာရတိုက်ကျွေးမှု | တိုက်ကျွေးမှုရှိသည် ☐ တိုက်ကျွေးမှုမရှိပါ ☑ | | |
| **ဈ။ကျောင်းဆရာ/မဦးရေ** | ကျား | မ | ပေါင်း |
| အစိုးရခန့် | | | ဝ |
| ကျေးရွာခန့် | | | |

ရင်းမြစ်… (၁) ဦးတည်အုပ်စု ဆွေးနွေးခြင်း – ရပ်မိရပ်ဖအုပ်စု ၊ (၂) မိဘဆရာအသင်း

**မှတ်ချက်။**   ။ ကျေးရွာတွင် စာသင်ကျောင်းမရှိပါက (က၊ ခ၊ ဂ) ကိုသာဖြေဆိုရမည်။ စာသင်ကျောင်း၏စုစုပေါင်းကြမ်းခင်းဧရိယာ (စတုရန်းပေ = အလျား × အနံ) သည် စာသင်ကျောင်းတစ်ကျောင်းအတွင်းရှိ **ကျောင်းအဆောက်အဦးအားလုံး၏ စုစုပေါင်းဧရိယာကို** ဆိုလိုသည်။

**လေ့လာတွေ့ရှိချက်။**   ။

## (ဆ-၄) ပညာရေးအခက်အခဲနှင့် ပြဿနာများ

ဇယား(၃၃) ပညာရေး အခက်အခဲနှင့် ပြဿနာများ

| အခက်အခဲ/ ပြဿနာ | ရှင်းလင်းချက် | |
|---|---|---|
| ကျောင်းဆရာ/ မ ရရှိနိုင်မှု | လုံလောက် ☐ | မလုံလောက် ☑ |
| တပည့် – ဆရာ အချိုး | ၄ဝ : ၁ အောက် ☐ | ၄ဝ : ၁ အထက် ☑ |
| မူလတန်းပညာ ကျောင်းထွက်နှုန်း | မရှိ ☐ နည်း ☑ လတ် ☐ များ ☐ | |
| မသန်စွမ်းသူများအတွက် ပညာရေးအထူးအစီအစဉ် | ရှိ ☐ | မရှိ ☑ |
| ကျောင်းသုံးစာအုပ်နှင့် စာရေးကိရိယာ | လုံလောက် ☐ | မလုံလောက် ☑ |
| ဆင်းရဲသော မိသားစုများအတွက် ကျောင်းစရိတ် မတတ်နိုင်မှု | မြင့် ☐ | အသင့်အတင့် ☑ |
| ကျောင်းအားကစားဆိုင်ရာ ပစ္စည်းများလက်လှမ်းမီမှု | မရှိ ☐ | နည်း ☑ |
| မိဘဆရာအသင်း၏ အခန်းကဏ္ဍ | ကောင်း ☐ သင့် ☑ ညံ့ ☐ | |
| ဘေးန္တရာယ်ကြောင့်ပျက်စီးခြင်း | မရှိ ☐ နည်း ☑ လတ် ☐ များ ☐ | |

ရင်းမြစ် … (၁) ဦးတည်အုပ်စုဆွေးနွေးခြင်း – ရပ်မိရပ်ဖအုပ်စု ၊ (၂) မိဘဆရာအသင်း။

**လေ့လာတွေ့ရှိချက်။**   ။

## (၉) ကျန်းမာရေးနှင့် အာဟာရ

### (၉-၁) အဖြစ်များသော ရောဂါများ

ဇယား (၃၄) အဖြစ်များသော ရောဂါများ

| စဉ် | ရောဂါ | ပျံ့နှံ့မှု/ ဖြစ်ပွားမှု | | |
|---|---|---|---|---|
| ၁ | ဝမ်းပျက်ဝမ်းလျှော | မြင့် ☐ | နိမ့် ☑ | မရှိ ☐ |
| ၂ | သွေးလွန်တုပ်ကွေး | မြင့် ☐ | နိမ့် ☑ | မရှိ ☐ |
| ၃ | ငှက်ဖျား | မြင့် ☐ | နိမ့် ☑ | မရှိ ☐ |
| ၄ | အသက်ရှူလမ်းကြောင်းကူးစက်ရောဂါ | မြင့် ☐ | နိမ့် ☐ | မရှိ ☑ |
| ၅ | HIV,AIDS, လိင်မှတဆင့်ကူးစက်နိုင်သောရောဂါများ | မြင့် ☐ | နိမ့် ☐ | မရှိ ☑ |
| ၆ | တီဘီ | မြင့် ☐ | နိမ့် ☑ | မရှိ ☐ |
| ၇ | ဆီးချို | မြင့် ☐ | နိမ့် ☑ | မရှိ ☐ |
| ၈ | သွေးတိုး | မြင့် ☑ | နိမ့် ☐ | မရှိ ☐ |
| ၉ | အသည်းရောဂါ (ဘီ ၊ စီ ) | မြင့် ☐ | နိမ့် ☑ | မရှိ ☐ |
| ၁၀ | အာဟာရချို့တဲ့မှု | မြင့် ☐ | နိမ့် ☑ | မရှိ ☐ |
| ၁၁ | အခြားကူးစက်နိုင်သော ရောဂါများ | မြင့် ☐ | နိမ့် ☐ | မရှိ ☑ |

ရင်းမြစ် ... (၁) ဦးတည်အုပ်စု ဆွေးနွေးခြင်း - ရပ်မိရပ်ဖအုပ်စု၊ အမျိုးသမီးအုပ်စု (၂) ကျေးလက်ကျန်းမာရေးဌာန/ ကျေးလက်ကျန်းမာရေးဌာနခွဲ။

**လေ့လာတွေ့ရှိချက်။** ။ဝမ်းပျက်ဝမ်းလျှောရောဂါနှင့် သွေးလွန်တုပ်ကွေးရောဂါတို့မှာ မိုးတွင်းအခါဖြစ်ပွား လေ့ရှိပါသည်။

### (၉-၂) လွန်ခဲ့သော (၁၂) လအတွင်း ကာကွယ်ဆေးထိုးနှံမှု

ဇယား (၃၅) လွန်ခဲ့သော (၁၂) လအတွင်း ကာကွယ်ဆေးထိုးနှံမှု

| စဉ် | ကာကွယ်ဆေးထိုးခြင်း (ရှိ ၊ မရှိ အမှန်ခြစ်ရန် ) | ရှိ | မရှိ |
|---|---|---|---|
| ၁ | အဆုတ်ရောဂါ | | ✓ |
| ၂ | ဆုံဆို့ ၊ ကြက်ညှာ ၊ မေးခိုင်နှင့် အသည်းရောင်အသားဝါ | | ✓ |
| ၃ | ပိုလီယိုရောဂါ | | ✓ |
| ၄ | မေးခိုင် (ကိုယ်ဝန်ဆောင် ကာလအတွင်း) | | ✓ |
| ၅ | ဝက်သက်ရောဂါ | | ✓ |
| ၆ | အခြား စုပေါင်းကာကွယ်ဆေး ထိုးနှံမှု | ✓ | |
| ၇ | အာဟာရမှတ်တမ်းယူမှု(အရပ်အမြင့်၊အလေးချိန်၊လက်မောင်းပတ်) | | ✓ |
| ၈ | အာဟာရပညာပေး အစီအစဉ် | | ✓ |

ရင်းမြစ် ... (၁) ဦးတည်အုပ်စု ဆွေးနွေးခြင်း - ရပ်မိရပ်ဖအုပ်စု၊ အမျိုးသမီးအုပ်စု (၂) ကျေးလက်ကျန်းမာရေးဌာန/ ကျေးလက်ကျန်းမာရေးဌာနခွဲ။

**လေ့လာတွေ့ရှိချက်။** ။

## (၈-၃) ကျန်းမာရေးအထောက်အပံ့များ (ဆေးရုံ/ ဆေးပေးခန်းများ)

ဇယား (၃၆) ကျန်းမာရေးအထောက်အပံ့နှင့် ဝန်ဆောင်မှုများ

| ကျန်းမာရေးဝန်ဆောင်မှု | ခရီးအကွာအဝေး(မိုင်) | အခန်း/ကုတင်လုံလောက်မှု |
|---|---|---|
| | ၀ မှ ၁ မိုင် ☑ | |
| | ၁ မိုင် မှ ၃ မိုင် ☐ | ရှိ ☐ |
| ကျေးလက်ကျန်းမာရေး ဌာန/ ဌာနခွဲ | ၃ မိုင် မှ ၅ မိုင် ☐ | မရှိ ☑ |
| | ၅ မိုင် မှ ၁၀ မိုင် ☐ | |
| | ၁၀ မိုင်အထက် ☐ | |
| | ၀ မှ ၁ မိုင် ☐ | |
| | ၁ မိုင် မှ ၃ မိုင် ☐ | ရှိ ☐ |
| တိုက်နယ်ဆေးရုံ | ၃ မိုင် မှ ၅ မိုင် ☐ | မရှိ ☑ |
| | ၅ မိုင် မှ ၁၀ မိုင် ☐ | |
| | ၁၀ မိုင်အထက် ☐ | |
| | ၀ မှ ၁ မိုင် ☐ | |
| | ၁ မိုင် မှ ၃ မိုင် ☐ | ရှိ ☐ |
| မြို့နယ်ဆေးရုံ | ၃ မိုင် မှ ၅ မိုင် ☐ | မရှိ ☑ |
| | ၅ မိုင် မှ ၁၀ မိုင် ☑ | |
| | ၁၀ မိုင်အထက် ☐ | |
| ဆေးဆိုင် | ရွာတွင်(သို့မဟုတ်)ရွာအနီးတွင် ဆေးဆိုင်ရှိသည် ☑ | ဆေးဆိုင်တွင်ဆေးဝါးများကို စနစ်တကျသိုလှောင်ထားသည်။ ☑ |
| | ရွာတွင်(သို့မဟုတ်)ရွာအနီးတွင် ဆေးဆိုင်မရှိပါ။ ☐ | ဆေးဆိုင်တွင်ဆေးဝါးများကို စနစ် တကျသိုလှောင်ထားခြင်းမရှိပါ။ ☐ |

ရင်းမြစ် ... (၁) ဦးတည်အုပ်စုဆွေးနွေးခြင်း – ရပ်မိရပ်ဖအုပ်စု ၊ အမျိုးသမီးအုပ်စု ၊(၂)ကျေးလက်ကျန်းမာရေးဌာန/ ကျေးလက်ကျန်းမာရေးဌာနခွဲ။

**လေ့လာတွေ့ရှိချက်။** ။ မိုးတွင်းခါတွင် ကျန်းမာရေးအထောက်အပံ့နှင့် ဝန်ဆောင်မှုများမှာ အခက်အခဲရှိပါသည်။

## (ဈ) ရေနှင့် ပတ်ဝန်းကျင်သန့်ရှင်းရေး

## (ဈ-၁) သောက်သုံးရေ ရရှိမှု

ဇယား(၃၇) သောက်သုံးရေ ရရှိနိုင်မှု

| ရေရှိနိုင်မှု | အသုံးပြုသော အိမ် ထောင်စု | သောက်သုံးရေ အရည်အသွေး စမ်းသပ်စစ်ဆေးမှု (စနစ်တကျ စမ်းသပ်စစ်ဆေးထားမှု ရှိပါက 'ရှိ'၊ မရှိပါက 'မရှိ') | ရေအရည်အသွေး (သောက်သုံးရေ အရည်အသွေး စမ်းသပ်စစ်ဆေးထားမှုတွင် 'ရှိ'ဟုဖြေဆိုထားပါက ဖြေဆိုရန်။ 'မရှိ'ဟုဖြေဆိုထားပါက ဖြေရန်မလို) | သောက်သုံးရေ ရရှိနိုင်မှုနှင့် လုံလောက်မှု အခြေအနေ (ရာသီမရွေးရပါက နွေ ၊ မိုး နှင့် ဆောင်း ရာသီသုံးမျိုးလုံးကို ရွေးပေးပါရန်။) |
|---|---|---|---|---|
| ရေတွင်း | | ရှိ ☐ မရှိ ☐ | ကောင်း ☐ သင့် ☐ ညံ့ ☐ | နွေ ☐<br>မိုး ☐<br>ဆောင်း ☐ |
| အဝီစိတွင်း/ စက်တပ် | | ရှိ ☐ မရှိ ☐ | ကောင်း ☐ သင့် ☐ ညံ့ ☐ | နွေ ☐<br>မိုး ☐<br>ဆောင်း ☐ |
| အဝီစိတွင်း/ တုံကင် | | ရှိ ☐ မရှိ ☐ | ကောင်း ☐ သင့် ☐ ညံ့ ☐ | နွေ ☐<br>မိုး ☐<br>ဆောင်း ☐ |
| မိုးရေ သိုလှောင်ကန် | | ရှိ ☐ မရှိ ☐ | ကောင်း ☐ သင့် ☐ ညံ့ ☐ | နွေ ☐<br>မိုး ☐<br>ဆောင်း ☐ |
| မြစ်/ချောင်းရေ | ၁၄၀ | ရှိ ☐ မရှိ ☑ | ကောင်း ☐ သင့် ☐ ညံ့ ☐ | နွေ ☑<br>မိုး ☑<br>ဆောင်း ☑ |
| ရေကန် | | ရှိ ☐ မရှိ ☐ | ကောင်း ☐ သင့် ☐ ညံ့ ☐ | နွေ ☐<br>မိုး ☐<br>ဆောင်း ☐ |
| စိမ့်စမ်းရေ | | ရှိ ☐ မရှိ ☐ | ကောင်း ☐ သင့် ☐ ညံ့ ☐ | နွေ ☐<br>မိုး ☐<br>ဆောင်း ☐ |

ရင်းမြစ် ... (၁) အိမ်ထောင်စုစာရင်း ကောက်ယူမှု ၊ (၂) ဦးတည်အုပ်စု ဆွေးနွေးခြင်း – ရပ်မိရပ်ဖအုပ်စု၊ အမျိုးသမီးအုပ်စု ၊ (၃) ကျေးရွာသယံဇာတပြမြေပုံ။

**လေ့လာတွေ့ရှိချက်။** ။ တနှစ်ပတ်လုံးရေရသော်လည်း ရေသန့်ရှင်းမှုမရှိသည်ကို တွေ့ရပါသည်။

## (ဈ-၂) သန့်ရှင်းရေးအခြေအနေ (အိမ်သာအမျိုးအစားနှင့် အိမ်ထောင်စုအရေအတွက်)

ဇယား(၃၈) အိမ်သာအမျိုးအစား

| သုံးစွဲနိုင်သော အိမ်သာအမျိုးအစား | သုံးစွဲနိုင်သော အိမ်ထောင်စု |
|---|---|
| **သန့်ရှင်းသော ယင်လုံအိမ်သာသုံးစွဲမှု** | |
| ရေဆွဲအိမ်သာ | |
| ရေလောင်း/ ယင်လုံအိမ်သာ | ၁၁၂ |
| **မသန့်ရှင်းသော ယင်လုံအိမ်သာသုံးစွဲမှု** | |
| တွင်း/ ဇလား အိမ်သာ | |
| တွင်းမရှိ အိမ်သာ | ၂၈ |
| အိမ်သာမရှိ | |

ရင်းမြစ်… (၁) အိမ်ထောင်စုစာရင်း ကောက်ယူမှု ၊ (၂) ဦးတည်အုပ်စုဆွေးနွေးခြင်း - ရပ်မိရပ်ဖအုပ်စု၊ အမျိုး သမီးအုပ်စု ၊ (၃) ကျေးလက်ကျန်းမာရေးဌာန/ ကျေးလက်ကျန်းမာရေးဌာနခွဲ။

**လေ့လာတွေ့ရှိချက်။ ။**

## (ည) ကျား - မ ရေးရာ

ဇယား (၃၉) ကျား - မ ရေးရာ

| စဉ် | ကျေးရွာ၏ လူမှုစီးပွားဖွံ့ဖြိုးစေရေးအတွက် အမျိုးသမီးများ၏ စွမ်းဆောင်ရည်မြှင့်သင့်သော အချက်များ | ဦးတည်အုပ်စုဆွေးနွေးပွဲတွင် တက်ရောက်သူများမှ မှန်သည်ဟု ယူဆသော တစ်ခုကို ရွေးပေးပါရန် | |
|---|---|---|---|
| ၁ | ကျေးရွာစီမံအုပ်ချုပ်မှုစနစ်တွင် အမျိုးသမီးများ တက်ကြွစွာ ပါဝင်မှု/ခေါင်းဆောင်မှု | ရှိ ☑ | မရှိ ☐ |
| ၂ | ကျေးရွာဖွံ့ဖြိုးရေးလုပ်ငန်းများနှင့် အဖွဲ့အစည်းများ တွင် အမျိုးသမီးများ တက်ကြွစွာပါဝင်ဆောင်ရွက်မှု | ရှိ ☑ | မရှိ ☐ |
| ၃ | လွန်ခဲ့သောနှစ်အတွင်း ကျေးရွာအတွင်းရှိ မိန်းကလေးများ/အမျိုးသမီးများအား သံသယဖြစ်ဖွယ် အကြမ်းဖက်မှု (သို့) တိုင်ကြားမှုများ | ရှိ ☐ | မရှိ ☑ |
| ၄ | အမျိုးသမီးရေးရာ အကြမ်းဖက်မှုများအတွက် ဥပဒေနှင့် တရားမျှတမှုဆိုင်ရာများအတွက် လူထု၏ အသိအမြင်ရှိမှု | ရှိ ☐ | မရှိ ☑ |
| ၅ | အမျိုးသမီးများသတင်းအချက်အလက်နှင့်သင်တန်းလက်လှမ်းမီမှု (ဥပမာ-စိုက်ပျိုးရေးဆိုင်ရာတိုးချဲ့ပညာပေးဝန်ဆောင်မှုများ၊အိမ်တွင်းမှုသက်မွေးသင်တန်းများ၊ဘေးအန္တရာယ်ကြိုတင်ပြင်ဆင်မှုနှင့် အသိအမြင်မြှင့်တင်ခြင်းများ) | ရှိ ☐ | မရှိ ☑ |

| ကျေးရွာ၏ လူမှုစီးပွားဖွံ့ဖြိုးစေရေးအတွက် အမျိုးသမီးများ၏ စွမ်းဆောင်ရည်မြှင့်သင့်သော အချက်များ | ဦးတည်အုပ်စုဆွေးနွေးပွဲတွင် တက်ရောက်သူများမှ မှန်သည်ဟု ယူဆသော တစ်ခုကို ရွေးပေးပါရန် | |
|---|---|---|
| အမျိုးသမီးများ၏ဘဏ်နှင့်ငွေကြေးဝန်ဆောင်မှုလက်လှမ်းမီမှု | ရှိ ☑ | မရှိ ☐ |
| စိုက်ပျိုးရေးနှင့်စိုက်ပျိုးရေးမဟုတ်သောကဏ္ဍများတွင် အမျိုးသားနှင့် အမျိုးသမီးများအတွက်တူညီသောအလုပ်အကိုင်အခွင့်အလမ်းများ | ရှိ ☐ | မရှိ ☑ |
| အိမ်ထောင်စု(သို့)ကျေးရွာထက်ကျော်လွန်၍အမျိုးသမီးများ၏ ဦးဆောင်လှုပ်ရှားမှု | ရှိ ☑ | မရှိ ☐ |

ရင်းမြစ်(၁) အဖွဲ့အစည်းများစာရင်း ၊ (၂) ဦးတည်အုပ်စုဆွေးနွေးခြင်း – ရပ်မိရပ်ဖအုပ်စု၊ အမျိုးသမီးအုပ်စု

**လေ့လာတွေ့ရှိချက်။** ။ ယခုအခါတွင် ကျား-မ မခွဲခြားပဲ ကျေးရွာတွင် တူညီတက်ကြွစွာ လုပ်ကိုင်ဆောင်ရွက်လျက်ရှိပါသည်။

## (၄) အခြေခံအဆောက်အဦများ အခြေအနေ

## (၄-၁) ကျေးရွာ၏ လမ်းတည်ရှိမှု

ဇယား (၄၀) ကျေးရွာ၏ လမ်းတည်ရှိမှုအခြေအနေ

| လမ်းအမျိုးအစား | အမျိုးအစား | အရည်အသွေး | တည်ဆောက်ခဲ့သောနှစ် | ရာသီအလိုက်သုံးစွဲနိုင်မှု | လမ်းအရှည် (မိုင်) | ဘေးအန္တရာယ်များကြောင့်ပျက်စီးမှု ရှိပါကဖော်ပြရန် |
|---|---|---|---|---|---|---|
| ရွာတွင်းလမ်း | ၁ ☐ ☑ ☐<br>၄ ☐ ☐ | ကောင်း ☐<br>သင့် ☑<br>ညံ့ ☐ | ၆ လ မှ ၁ နှစ် ☑<br>၂ နှစ် မှ ၅ နှစ် ☐<br>၅ နှစ် အထက် ☐ | ပွင့်လင်းရာသီ ☑<br>တစ်နှစ်ပတ်လုံး ☐ | ၀-၁ မိုင် ☐<br>၁-၅ မိုင် ☑<br>၅-၁၀ မိုင် ☐<br>၁၀ မိုင်အထက် ☐ | ရှိ ☑<br>မရှိ ☐ |
| ချဉ်းကပ်လမ်း | ၁ ☐ ☐ ☐<br>၄ ☐ ☐ | ကောင်း ☐<br>သင့် ☐<br>ညံ့ ☐ | ၆ လ မှ ၁ နှစ် ☐<br>၂ နှစ် မှ ၅ နှစ် ☐<br>၅ နှစ် အထက် ☐ | ပွင့်လင်းရာသီ ☐<br>တစ်နှစ်ပတ်လုံး ☐ | ၀-၁ မိုင် ☐<br>၁-၅ မိုင် ☐<br>၅-၁၀ မိုင် ☐<br>၁၀ မိုင်အထက် ☐ | ရှိ ☐<br>မရှိ ☐ |
| ရွာချင်းဆက်လမ်း | ၁ ☐ ☑ ☐<br>၄ ☐ ☐ | ကောင်း ☐<br>သင့် ☑<br>ညံ့ ☐ | ၆ လ မှ ၁ နှစ် ☐<br>၂ နှစ် မှ ၅ နှစ် ☑<br>၅ နှစ် အထက် ☐ | ပွင့်လင်းရာသီ ☑<br>တစ်နှစ်ပတ်လုံး ☐ | ၀-၁ မိုင် ☐<br>၁-၅ မိုင် ☑<br>၅-၁၀ မိုင် ☐<br>၁၀ မိုင်အထက် ☐ | ရှိ ☑<br>မရှိ ☐ |
| ကုန်ထုတ်လမ်း | ၁ ☐ ☐ ☐<br>၄ ☐ ☐ | ကောင်း ☐<br>သင့် ☐<br>ညံ့ ☐ | ၆ လ မှ ၁ နှစ် ☐<br>၂ နှစ် မှ ၅ နှစ် ☐<br>၅ နှစ် အထက် ☐ | ပွင့်လင်းရာသီ ☐<br>တစ်နှစ်ပတ်လုံး ☐ | ၀-၁ မိုင် ☐<br>၁-၅ မိုင် ☐<br>၅-၁၀ မိုင် ☐<br>၁၀ မိုင်အထက် ☐ | ရှိ ☐<br>မရှိ ☐ |

ရင်းမြစ် … ဦးတည်အုပ်စု ဆွေးနွေးခြင်း – ရပ်မိရပ်ဖ အုပ်စု။

**မှတ်ချက်။** ။ မြေသားလမ်း-၁၊ ကျောက်ခင်းလမ်း-၂၊ ကျောက်ချောလမ်း-၃၊ ကွန်ကရစ်လမ်း-၄၊ ကတ္တရာလမ်း- ၅

**လေ့လာတွေ့ရှိချက်။** ။

## (၄-၂) ကျေးရွာ၏ တံတားတည်ရှိမှု

ဇယား (၄၁) ကျေးရွာ၏ တံတားတည်ရှိမှု အခြေအနေ

| တံတား အမျိုးအစား | အရွယ်အစား (အလျား၊အနံ ၊အမြင့်) | အရည် အသွေး | တည်ဆောက် ခဲ့သောနှစ် | ရာသီအလိုက် သုံးစွဲနိုင်မှု | ဘေးအန္တရာယ်များကြောင့် ပျက်စီးမှုများရှိပါက ဖော်ပြရန် |
|---|---|---|---|---|---|
| ဆိပ်ခံတံတား | | ကောင်း ☐<br>သင့် ☑<br>ညံ့ ☐ | ၆ လ မှ ၁ နှစ် ☐<br>၂ နှစ် မှ ၅ နှစ် ☑<br>၅ နှစ် အထက် ☐ | <br>ပွင့်လင်းရာသီ ☐<br>တစ်နှစ်ပတ်လုံး ☑ | ရှိ ☑ မရှိ ☐ |
| ကွန်ကရစ်တံတား | | ကောင်း ☐<br>သင့် ☐<br>ညံ့ ☐ | ၆ လ မှ ၁ နှစ် ☐<br>၂ နှစ် မှ ၅ နှစ် ☐<br>၅ နှစ် အထက် ☐ | <br>ပွင့်လင်းရာသီ ☐<br>တစ်နှစ်ပတ်လုံး ☐ | ရှိ ☐ မရှိ ☐ |
| သစ်သားတံတား | | ကောင်း ☐<br>သင့် ☐<br>ညံ့ ☐ | ၆ လ မှ ၁ နှစ် ☐<br>၂ နှစ် မှ ၅ နှစ် ☐<br>၅ နှစ် အထက် ☐ | <br>ပွင့်လင်းရာသီ ☐<br>တစ်နှစ်ပတ်လုံး ☐ | ရှိ ☐ မရှိ ☐ |
| ကြိုးတံတား | | ကောင်း ☐<br>သင့် ☐<br>ညံ့ ☐ | ၆ လ မှ ၁ နှစ် ☐<br>၂ နှစ် မှ ၅ နှစ် ☐<br>၅ နှစ် အထက် ☐ | <br>ပွင့်လင်းရာသီ ☐<br>တစ်နှစ်ပတ်လုံး ☐ | ရှိ ☐ မရှိ ☐ |
| ဝါးတံတား | | ကောင်း ☐<br>သင့် ☐<br>ညံ့ ☐ | ၆ လ မှ ၁ နှစ် ☐<br>၂ နှစ် မှ ၅ နှစ် ☐<br>၅ နှစ် အထက် ☐ | <br>ပွင့်လင်းရာသီ ☐<br>တစ်နှစ်ပတ်လုံး ☐ | ရှိ ☐ မရှိ ☐ |
| ရေပြွန် | | ကောင်း ☐<br>သင့် ☐<br>ညံ့ ☐ | ၆ လ မှ ၁ နှစ် ☐<br>၂ နှစ် မှ ၅ နှစ် ☐<br>၅ နှစ် အထက် ☐ | <br>ပွင့်လင်းရာသီ ☐<br>တစ်နှစ်ပတ်လုံး ☐ | ရှိ ☐ မရှိ ☐ |
| ရေကျော် | | ကောင်း ☐<br>သင့် ☐<br>ညံ့ ☐ | ၆ လ မှ ၁ နှစ် ☐<br>၂ နှစ် မှ ၅ နှစ် ☐<br>၅ နှစ် အထက် ☐ | <br>ပွင့်လင်းရာသီ ☐<br>တစ်နှစ်ပတ်လုံး ☐ | ရှိ ☐ မရှိ ☐ |

ရင်းမြစ် ... ဦးတည်အုပ်စု ဆွေးနွေးခြင်း – ရပ်မိရပ်ဖအုပ်စု။

**လေ့လာတွေ့ရှိချက်။ ။**

## (၄-၃) ရေကြောင်းသယ်ယူပို့ဆောင်ရေး

ဇယား (၄၂) ရေကြောင်းသယ်ယူပို့ဆောင်ရေး (အသုံးမပြုပါက အကွာအဝေး (မိုင်) အကွက်အောက်ရှိ **အသုံး မပြုပါ** အကွက်တွင် ✓ ခြစ်ပါ။)

| သယ်ယူပို့ဆောင်ရေး | အကွာအဝေး(မိုင်) | ယာဉ်အမျိုးအစား | ရာသီအလိုက်သုံးစွဲနိုင်မှု |
|---|---|---|---|
| မြစ်ကြောင်း/ ချောင်း | ၀ မှ ၁၀ မိုင် ☑<br>၁၁ မှ ၂၀ မိုင် ☐<br>၂၁ မှ ၅၀ မိုင် ☐<br>၅၀ မိုင် အထက် ☐<br>အသုံးမပြုပါ ☐ | ၁ ☐ ☑ ☐၃ | ပွင့်လင်းရာသီ ☐<br>တစ်နှစ်ပတ်လုံး ☑ |

| သယ်ယူပို့ဆောင်ရေး | အကွာအဝေး(မိုင်) | ယာဉ်အမျိုးအစား | ရာသီအလိုက်သုံးစွဲနိုင်မှု |
|---|---|---|---|
| ပင်လယ်ရေကြောင်း | ၀ မှ ၁၀ မိုင် ☐ | | |
| | ၁၁ မှ ၂၀ မိုင် ☐ | | |
| | ၂၁ မှ ၅၀ မိုင် ☐ | ၁ ☐ ☐ ☐ ၃ | ပွင့်လင်းရာသီ ☐ |
| | ၅၀ မိုင် အထက် ☐ | | တစ်နှစ်ပတ်လုံး ☐ |
| | အသုံးမပြုပါ ☑ | | |
| အခြား(ချောင်း၊ မြောင်း၊ အင်း၊အိုင်) | ၀ မှ ၁၀ မိုင် ☐ | | |
| | ၁၁ မှ ၂၀ မိုင် ☐ | | |
| | ၂၁ မှ ၅၀ မိုင် ☐ | ၁ ☐ ☐ ☐ ၃ | ပွင့်လင်းရာသီ ☐ |
| | ၅၀ မိုင် အထက် ☐ | | တစ်နှစ်ပတ်လုံး ☐ |
| | အသုံးမပြုပါ ☐ | | |

ရင်းမြစ် ... ဦးတည်အုပ်စု ဆွေးနွေးခြင်း – ရပ်မိရပ်ဖ အုပ်စု။

**မှတ်ချက်** ။ ၁" လှေ၊ သမ္ဗာန်၊ ၂– စက်လှေ၊ ၃– သင်္ဘော"။

**လေ့လာတွေ့ရှိချက်။** ။

## (၄-၄) သယ်ယူပို့ဆောင်ရေးယာဉ်များနှင့် ဝန်ဆောင်မှုများ

ဇယား (၄၃) သယ်ယူပို့ဆောင်ရေးယာဉ်များ

| ယာဉ်အမျိုးအစား | လှေ၊ သမ္ဗာန် | စက် လှေ | စက် ဘီး | မော်တော် ဆိုင်ကယ် | သုံးဘီး ဆိုင်ကယ် | ထော် လာဂျီ | ကား | မြင်း လှည်း | နွားလှည်း |
|---|---|---|---|---|---|---|---|---|---|
| အရေအတွက် | | ၇ | | ၅၂ | | | | | |

ရင်းမြစ်. . . အိမ်ထောင်စုစာရင်းကောက်ယူမှု။

**လေ့လာတွေ့ရှိချက်။** ။

## (၅) လျှပ်စစ်မီးရရှိမှု

ဇယား (၄၄) လျှပ်စစ်မီးရရှိမှု အခြေအနေ

| ရင်းမြစ် | အိမ် ထောင်စု | အမျိုးသမီးဦး ဆောင်သည့်အိမ် | ပြုပြင်ထိန်းသိမ်းရေးစနစ် | အခက်အခဲ |
|---|---|---|---|---|
| မဟာဓာတ်အားလိုင်း | | | ကောင်း ☐ သင့် ☐ ညံ့ ☐ မဖြေဆို ☐ | ရှိ ☐ မရှိ ☐ |
| ဆိုလာစနစ် | ၄၇ | | ကောင်း ☐ သင့် ☑ ညံ့ ☐ မဖြေဆို ☐ | ရှိ ☑ မရှိ ☐ |
| အသေးစားရေအားလျှပ်စစ် | | | ကောင်း ☐ သင့် ☐ ညံ့ ☐ မဖြေဆို ☐ | ရှိ ☐ မရှိ ☐ |
| ဒီဇယ်သုံးအင်ဂျင် | | | ကောင်း ☐ သင့် ☐ ညံ့ ☐ မဖြေဆို ☐ | ရှိ ☐ မရှိ ☐ |
| လေစွမ်းအင် | | | ကောင်း ☐ သင့် ☐ ညံ့ ☐ မဖြေဆို ☐ | ရှိ ☐ မရှိ ☐ |
| ဇီဝလောင်စာ | | | ကောင်း ☐ သင့် ☐ ညံ့ ☐ မဖြေဆို ☐ | ရှိ ☐ မရှိ ☐ |
| အမျိုးအမည်ခွဲခြားဖော်ပြခြင်းမပြုနိုင်သောလျှပ်စစ်ဓာတ်အားပေးစနစ် | ၉၃ | ၈ | ကောင်း ☐ သင့် ☑ ညံ့ ☐ မဖြေဆို ☐ | ရှိ ☑ မရှိ ☐ |

ရင်းမြစ် ... (၁) အိမ်ထောင်စုစာရင်းကောက်ယူမှု ၊ (၂) ဦးတည်အုပ်စုဆွေးနွေးခြင်း–ရပ်မိရပ်ဖအုပ်စု

**လေ့လာတွေ့ရှိချက်။** ။

## (ဍ) ဆက်သွယ်ရေးနှင့် သတင်းအချက်အလက်ဆိုင်ရာ နည်းပညာ

ဇယား (၄၅) ဆက်သွယ်ရေးနှင့် သတင်းအချက်အလက်နည်းပညာ အခြေအနေ

| စဉ် | ဖုန်း | ရေဒီယို | တီဗွီ | ဂြိုလ်တုစလောင်း | အင်တာနက်လက်လှမ်းမီသည့်အိမ် |
|---|---|---|---|---|---|
| အရေအတွက် | ၉၃ | | ၅၉ | | ၆၇ |

ရင်းမြစ် … အိမ်ထောင်စုစာရင်း ကောက်ယူမှု။

**လေ့လာတွေ့ရှိချက်။ ။**

## (ဎ) ယဉ်ကျေးမှုနှင့် လူငယ်ဖွံ့ဖြိုးရေး

ဇယား (၄၆) ယဉ်ကျေးမှုနှင့် လူငယ်ဖွံ့ဖြိုးရေးအခြေအနေ

| ယဉ်ကျေးမှုနှင့် လူငယ်ဖွံ့ဖြိုးရေးဆိုင်ရာများ | ဝန်ဆောင်မှု | | | |
|---|---|---|---|---|
| လူငယ်များ အနားယူ အပန်းဖြေရန်နေရာများ ပျော်ပွဲရွှင်ပွဲများရှိခြင်း | ရှိ ☐ | မရှိ ☑ | | မဖြေဆိုပါ ☐ |
| လူမှုရေးလုပ်ငန်းများတွင် ပါဝင်မှု | ကောင်း ☐ | သင့် ☑ | ညံ့ ☐ | မဖြေဆိုပါ ☐ |
| ဘာသာရေးလုပ်ငန်းများတွင် ပါဝင်မှု | ကောင်း ☐ | သင့် ☑ | ညံ့ ☐ | မဖြေဆိုပါ ☐ |
| အားကစားနှင့် ကာယလေ့ကျင့်ခန်းများ ပြုလုပ်ရန်နေရာနှင့် အထောက်အကူပြုပစ္စည်းများ ရှိခြင်း | ကောင်း ☐ | သင့် ☑ | ညံ့ ☐ | မဖြေဆိုပါ ☐ |
| ဖွံ့ဖြိုးရေးလုပ်ငန်းများတွင် ပါဝင်မှု | ကောင်း ☐ | သင့် ☑ | ညံ့ ☐ | မဖြေဆိုပါ ☐ |
| ရိုးရာဓလေ့ထုံးစံများနှင့် ယဉ်ကျေးမှု အမွေအနှစ်များ ထိန်းသိမ်းစောင့်ရှောက်ခြင်းတွင် ပါဝင်မှု | မရှိ ☐ | နည်း ☑ | | များ ☐ |
| စိတ်ဝင်စားစရာများကို မိမိကိုယ်တိုင် လေ့လာသင်ယူနိုင်မည့်နေရာများ ၊ လူငယ်ရိပ်သာများ ၊ စာကြည့်တိုက်များ စသည်တို့တွင် ဝင်ရောက်လေ့လာသင်ယူနိုင်ခြင်း | ရှိ ☑ | မရှိ ☐ | | မဖြေဆိုပါ ☐ |

ရင်းမြစ် …. ဦးတည်အုပ်စု ဆွေးနွေးခြင်း – လူငယ်အုပ်စု။

**လေ့လာတွေ့ရှိချက်။ ။**

## (ဏ)    ကျေးရွာတည်ငြိမ်ရေးနှင့် ဘေးကင်းလုံခြုံရေးအခြေအနေ

### (ဏ-၁) လုံခြုံရေးဆိုင်ရာ ဝန်ဆောင်မှုများအား လက်လှမ်းမီမှု

ဇယား (၄၇) ဘေးကင်းလုံခြုံရေး၊ ဝန်ဆောင်မှု အထောက်အကူများအား လက်လှမ်းမီမှု

| ဝန်ဆောင်မှုများ | ကျား | | | မ | | |
|---|---|---|---|---|---|---|
| တယ်လီဖုန်းလိုင်း ၊ တယ်လီဖုန်းတာဝါတိုင်များ ၊ကြေနန်းလိုင်း ၊ အင်တာနက်လိုင်း ၊ ရုပ်မြင်သံကြားလိုင်း ၊<br>ရေဒီယိုလိုင်း<br>စသော ဆက်သွယ်ရေးနှင့် သတင်းအချက်အလက်ဖြန့်ဝေခြင်းဆိုင်ရာ အထောက်အကူပြု အဆောက်အဦများ ရှိခြင်း | ရှိ ☐ | မရှိ ☑ | မဖြေဆိုပါ ☐ | ရှိ ☐ | မရှိ ☑ | မဖြေဆိုပါ ☐ |
| အာမခံလုပ်ငန်း၏ ဝန်ဆောင်မှုများကို ရရှိနိုင်ခြင်း | ရှိ ☐ | မရှိ ☑ | မဖြေဆိုပါ ☐ | ရှိ ☐ | မရှိ ☑ | မဖြေဆိုပါ ☐ |
| လူထုအခြေပြု သဘာဝဘေးအန္တရာယ်လျှော့ချရေး အစီအစဉ် | ရှိ ☐ | မရှိ ☑ | မဖြေဆိုပါ ☐ | ရှိ ☐ | မရှိ ☑ | မဖြေဆိုပါ ☐ |
| မှုခင်းများ ကာကွယ်တားဆီး လျှော့ချရေးအတွက် ရဲဘက်ဆိုင်ရာများမှ ဝန်ဆောင်မှုပေးခြင်း | ရှိ ☐ | မရှိ ☑ | မဖြေဆိုပါ ☐ | ရှိ ☐ | မရှိ ☑ | မဖြေဆိုပါ ☐ |

ရင်းမြစ် … ဦးတည်အုပ်စုဆွေးနွေးခြင်း – ရပ်မိရပ်ဖ ။

**လေ့လာတွေ့ရှိချက်။    ။**

### (ဏ-၂) မှုခင်းဖြစ်ပွားမှု

ဇယား (၄၈) မှုခင်းဖြစ်ပွားမှုအခြေအနေ

| | လူကုန်ကူးမှု | ခိုးမှု | မူးယစ်ဆေးသုံးစွဲမှု | အကြမ်းဖက်မှု |
|---|---|---|---|---|
| မှုခင်းဖြစ်ပွားမှု အခြေအနေ | စိုးရိမ်ရသည် ☐ | စိုးရိမ်ရသည် ☐ | စိုးရိမ်ရသည် ☐ | စိုးရိမ်ရသည် ☐ |
| | သာမန် ☐ | သာမန် ☑ | သာမန် ☑ | သာမန် ☐ |
| | မရှိ ☑ | မရှိ ☐ | မရှိ ☐ | မရှိ ☑ |

ရင်းမြစ် … ဦးတည်အုပ်စုဆွေးနွေးခြင်း – ရပ်မိရပ်ဖအုပ်စု ၊ အမျိုးသမီးအုပ်စု။

**လေ့လာတွေ့ရှိချက်။    ။**

နောက်ဆက်တွဲ ၂

ကျေးရွာဖွံ့ဖြိုးတိုးတက်ရေးကို အထောက်အပံ့ဖြစ်စေမည့်အခြေအနေကောင်းများ

| အထောက်အပံ့ဖြစ်စေမည့် အခြေအနေကောင်းများ | ရှင်းလင်းဖော်ပြချက် |
|---|---|
| • သဘာဝအရင်းအမြစ်များ | သဘာဝအရင်းအမြစ်များတွင် လယ်မြေများသည် မြေပြန့်ဖြစ်ပြီး မြေဆီသြဇာ အတော်အသင့်ကောင်းမွန်သည်။ တောင်သူများလည်း လယ်ယာထွက်ကုန်များကို အလွယ်တကူ သယ်ယူပို့ဆောင်ရောင်းချနိုင်ပြီး ဈေးကွက်မှာ အသင့်အတင့်ကောင်းမွန်ပါသည်။ စပါးကို အဓိကစိုက်ပျိုးကြပြီး တစ်နှစ်ပတ်လုံး ရေချိုရရှိသဖြင့် မိုးစပါး သာမက ဆောင်းစပါးကို စိုက်ပျိုးနိုင်ပါသည်။ |
| • နေရာတည်ရှိမှုနှင့် ပထဝီဆိုင်ရာ အားသာချက် | သဘော်ချောင်းကျေးရွာသည် ပထဝီဝင်အနေအထားအရ မြေပြန့်ဒေသတွင် တည်ရှိပြီး ကံကုန်း-မြောင်းမြလမ်း၊ မြင်းကဆိပ်ကျေးရွာလမ်းခွဲမှ တစ်ဆင့် ရေလမ်းဖြင့် သွားလာရသဖြင့် လမ်းပန်းဆက်သွယ်ရေးအရ ဝေးလံပါသည်။ မြေပြန့်တွင် တည်ရှိပြီး ကျေးရွာပတ်လည်တွင် မြစ်/ချောင်းများ ရှိပါသည်။ |
| • ရပ်ရွာတည်ငြိမ်အေးချမ်းမှု | ကျေးရွာတွင် ရာဇဝတ်မှုခင်းဖြစ်ပွါးမှုနည်းပါးပြီး တည်ငြိမ်အေးချမ်းမှုကြောင့် ကုန်စည်ကူးသန်းရောင်းဝယ်မှုကို ချောမွေ့စေသည်။ |
| • ပြင်ပအဖွဲ့အစည်းများနှင့် ချိတ်ဆက်ဆောင်ရွက်ခြင်း | ကျေးရွာအတွင်းတွင် ပြင်ပနှင့်ကျေးရွာအတွင်းမှ ဖွဲ့စည်းထားသော လူထုအခြေပြုအဖွဲ့အစည်း အသင့်အတင့်ရှိပြီး အဖွဲ့များ၏ လုပ်ငန်းလည်ပတ်မှုမှာ အသင့်အတင့်ကောင်းမွန်ကြပေသည်။ ပြင်ပပုဂ္ဂလိကငွေချေးအဖွဲ့များနှင့် အချိတ်အဆက်အားကောင်းမှုရှိပြီး ထိုအထောက်အပံ့များဖြင့် ကျေးရွာအတွက် လယ်ယာလုပ်ငန်း လုပ်ကိုင်ဆောင်ရွက်မှုနှင့် အခြားအသေးစားလုပ်ငန်းများ လုပ်ကိုင် ဆောင်ရွက်ရန် အထောက်အပံ့ကောင်းများ ဖြစ်လာစေရေး မျှော်လင့်ပါသည်။ စိုက်ပျိုးရေးဦးစီးဌာနမှ စိုက်ပျိုးရေးနှင့်ပတ်သက်သော ခေတ်မီနည်း ပညာပေးစနစ်များ လာရောက်ပို့ချပေးရန် ကျေးရွာမှတောင်သူများက မျှော်လင့်နေကြပါသည်။ |
| • ဆက်သွယ်ရေး | ကျေးရွာတွင် မိုဘိုင်းဖုန်းဆက်သွယ်ရေးကို ဈေးကွက်နှင့် အခြားလူမှုဝန်ဆောင်မှု လုပ်ငန်းများအတွက် လက်လှမ်းမီအသုံးပြုနိုင်ကြသည်။ အင်တာနက်အသုံးပြုမှု ကောင်းမွန်ပြီး သတင်းအချက်အလက်များကို အချိန်နှင့် တပြေးညီ ရယူနိုင်ကြသည်။ |
| • ကျန်းမာရေးအဆောက် အအုံနှင့် ဝန်ဆောင်မှုများ | ကျေးရွာလူထု၏ ကျန်းမာရေးအခြေအနေမှာ ယေဘုယျအားဖြင့်ကောင်းမွန်ပြီး ကျန်းမာရေးဝန်ဆောင်မှုများနှင့် လက်လှမ်းမီနိုင်ကြသည်။ ကျေးရွာသားများ အနေဖြင့် စိုးရိမ်ရသောဆေးဝါးကုသလိုမှုအတွက်လည်း ကန်ကြီးထောင့်မြို့နယ်ဆေးရုံနှင့် ပုသိမ်ဆေးရုံသို့ သွားရောက်ပြီး ဆေးကုသမှုများခံယူနိုင်ကြသည်။ |
| • ကျေးရွာလျှပ်စစ်မီး | ကျေးရွာတွင် လျှပ်စစ်မီးမရရှိ၍ အိမ်ထောင်စုအများစုသည် ဆိုလာစနစ်များကိုအသုံးပြုကြပါသည်။ ချက်ပြုတ်စားသောက်ရာတွင် ထင်းမီးကိုသာ အသုံးပြုကြ ပြီး ချို့တဲ့သောအိမ်ထောင်စုရှိ ကျောင်းသူ/သားများ၏စာဖတ်ချိန်တွင် ဖယောင်းတိုင်မီးကိုသာ အသုံးပြုကြရသည်။ အချို့အိမ်ထောင်စုတွင် ဒီဇယ်မီးနှင့်ဆိုလာ မီးများ ဝယ်ယူအသုံးပြုနိုင်ကြသဖြင့် ကျောင်းသူ/သားများ၏ စာဖတ်ချိန်ကို အထောက်အပံ့ဖြစ်ခြင်း၊ အားလပ်ချိန်များတွင် ဗဟုသုတရဖွယ် သုတ၊ ရသနှင့် သတင်း အစုံအလင်အား တီဗွီဖန်သားပြင်မှ ကြည့်ရှုနိုင်ကြပါသည်။ |

**ကျေးရွာဖွံ့ဖြိုးတိုးတက်ရေးအတွက် အဟန့်အတားနှင့် ရင်ဆိုင်ကျော်လွှားရမည့် စိန်ခေါ်မှုများ**

| အဟန့်အတားများ၊ စိန်ခေါ်မှုများ | ရှင်းလင်းဖော်ပြချက် |
|---|---|
| • ဖွံ့ဖြိုးရေးဆိုင်ရာစီမံခန့်ခွဲမှု | ကျေးရွာအနေအထားအရ ယေဘုယျအားဖြင့် အဟန့်အတားစိန်ခေါ်မှု အများအပြားမရှိပါ။ ကျေးရွာတွင် ကျေးရွာအခြေပြုအဖွဲ့အစည်းများ အနည်းငယ်ရှိပြီး အဖွဲ့များကြားတွင် ပူးပေါင်းပါဝင်ဆောင်ရွက်မှုရှိသော်လည်း ခေါင်းဆောင်မှုအပိုင်းနှင့် ညှိနှိုင်းဆောင်ရွက်မှုအပိုင်းတွင် စနစ်ကျ မှု အနည်းငယ်အားနည်းကြောင်းတွေ့ရှိရသည်။ |
| • သဘာဝအရင်းအမြစ် ထုတ်ယူသုံးစွဲမှု ကန့်သတ်ချက်များ | စိုက်ပျိုးမြေတိုးချဲ့နိုင်မှုနှင့်ပတ်သက်ပြီး မြေလွတ်မြေရိုင်းများ ထပ်မံမတိုးချဲ့နိုင်တော့ပဲ လက်ရှိမြေပေါ်တွင် ထုတ်လုပ်မှုတိုးမြှင့်ရန် ဆောင်ရွက်ကြသည်။ သီးနှံပိုးမွှားများ၊ ရောဂါများကျရောက်မှုအန္တရာယ်တို့နှင့်ရင်ဆိုင်ရပြီး လယ်ယာစိုက်ပျိုးရေးအတွက် အထွက်နှုန်းလျော့ကျသည့် အန္တရာယ်များရှိပါသည်။ |
| • ကျန်းမာရေးဝန်ဆောင်မှု | ကျေးရွာမှသာ (၅) ဖာလုံခန့်ဝေးသော မြင်းကဆိပ်ကျေးလက်ဆေးပေးခန်းသို့ သွားရောက်ကုသနိုင်သော်လည်း ကျေးရွာချင်းဆက်လမ်းများမှာ ပွင့်လင်းရာသီများတွင်သာ ကောင်းစွာသွားလာနိုင်သဖြင့် မိုးတွင်းအခါတွင် အချိန်မီကုသနိုင်ရေးအတွက် အချိန်ကြာမြင့်မှု ရှိတတ်ပေသည်။ |

နောက်ဆက်တွဲ ၃

ကျေးရွာဖွံ့ဖြိုးရေးကွင်းဆက် (ပြဿနာဆန်းစစ်ခြင်းမှ ဖြေရှင်းနည်း အထိ)

| စဉ် | ပြဿနာ | အကြောင်းရင်း | အခြေအနေကောင်းများ | အဟန့်အတားနှင့် စိန်ခေါ်မှု | ဖြေရှင်းမည့်နည်း လမ်းများ | အဆိုပြုစီမံချက်နှင့် လုပ်ငန်းများ |
|---|---|---|---|---|---|---|
| ၁ | သယ်ယူပို့ဆောင်ရေးဆိုင်ရာအဆောက်အဦနှင့်ဝန်ဆောင်မှု | | | | | |
| | • လမ်းပန်းဆက်သွယ်ရေး ခက်ခဲခြင်း | • ရွာချင်းဆက်တံတားမရှိ၍လမ်းပန်းဆက်သွယ်ရေးခက်ခဲကြန့်ကြာခြင်း | • ကျေးရွာမှလုပ်သားအင်အားနှင့်ငွေအားအနည်းငယ်ထည့်ဝင်နိုင်ခြင်း။ | • ကျေးရွာရန်ပုံငွေဖြင့်မဆောက်လုပ်နိုင်ခြင်း။ | • ကျေးရွာဆပ်ကော်မတီဖွဲ့စည်းပြီးကျေး/လက်ဌာန(သို့)လမ်းဦးစီးဌာနနှင့်ချိတ်ဆက်ဆောင်ရွက်ခြင်း | • ရွာချင်းဆက်တံတားတည်ဆောက် ရန် |
| | • လမ်းပန်းဆက်သွယ်ရေး ခက်ခဲခြင်း | • ရွာတွင်းလမ်းများကျဉ်းမြောင်းနေခြင်း | • ကျေးရွာမှလုပ်သားအင်အားနှင့်ငွေအားအနည်းငယ်ထည့်ဝင်နိုင်ခြင်း။ | • ကျေးရွာရန်ပုံငွေဖြင့်မဆောက်လုပ်နိုင်ခြင်း။ | • ကျေးရွာဆပ်ကော်မတီဖွဲ့စည်းပြီးကျေး/လက်ဌာန(သို့)လမ်းဦးစီးဌာနနှင့်ချိတ်ဆက်ဆောင်ရွက်ခြင်း | • ရွာတွင်းလမ်းတိုးချဲ့ ကွန်ကရစ်ခင်းရန် |

**ကိုးကားစာရင်း**

၁။ စိုက်ပျိုးရေး၊ မွေးမြူရေးနှင့် ဆည်မြောင်းဝန်ကြီးဌာန၊ ကျေးလက်ဒေသဖွံ့ဖြိုးတိုးတက်ရေးဦးစီးဌာန၏ ကျေးရွာဖွံ့ဖြိုးရေးစီမံကိန်းရေးဆွဲရေးလက်စွဲ (စတုတ္ထအကြိမ်ပြင်ဆင်ဖြည့်စွက်ချက်) ၂၀၂၀ ခုနှစ်၊ နိုဝင်ဘာလ။

၂။ ၂၀၂၁ ခု ဖေဖော်ဝါရီလက သဘော်ချောင်းကျေးရွာတွင် ကျင်းပခဲ့သော ကျေးရွာအခြေအနေကို ရွာသူရွာသားများ ကိုယ်တိုင် ဆန်းစစ်အကဲဖြတ်ခြင်းလုပ်ငန်းမှ မှတ်စုများ။

၃။ ကျေးရွာအုပ်စုအုပ်ချုပ်ရေးမှူး၏ ကျေးရွာဆိုင်ရာရည်ညွှန်းမှတ်တမ်းစာအုပ်။